



แผนพัฒนาท้องถิ่นสี่ปี (พ.ศ.๒๕๖๑ - ๒๕๖๔)
องค์การบริหารส่วนตำบลคูริง

สำนักงานปลัดองค์การบริหารส่วนตำบลคูริง
งานนโยบายและแผน

คำนำ

ตามระเบียบกระทรวงมหาดไทย ว่าด้วยการจัดทำแผนพัฒนาขององค์กรปกครองส่วนท้องถิ่น(ฉบับที่ ๒) พ.ศ.๒๕๕๙ กำหนดให้องค์กรปกครองส่วนท้องถิ่น ได้แก่ องค์การบริหารส่วนจังหวัด เทศบาล เมืองพัทยา องค์การบริหารส่วนตำบล และองค์กรปกครองส่วนท้องถิ่นอื่นที่มีกฎหมายจัดตั้งขึ้น นำปัญหาความต้องการจากแผนพัฒนาหมู่บ้านหรือชุมชน ที่จะดำเนินการเองได้มาพิจารณาบรรจุไว้ในแผนพัฒนา แต่หากเกินศักยภาพของเทศบาล องค์การบริหารส่วนตำบล เมืองพัทยา และองค์กรปกครองส่วนท้องถิ่นอื่นที่มีกฎหมายจัดตั้งให้เสนอปัญหาความต้องการไปยังองค์การบริหารส่วนจังหวัดและให้องค์การบริหารส่วนจังหวัดนำมาพิจารณาบรรจุไว้ในแผนพัฒนาขององค์การบริหารส่วนจังหวัดตามอำนาจหน้าที่ เพื่อการพัฒนาตามแผนยุทธศาสตร์ชาติ ๒๐ ปี แผนพัฒนาเศรษฐกิจและสังคมแห่งชาติ ฉบับที่ ๑๒ แผนพัฒนาภาค แผนพัฒนากลุ่มจังหวัด แผนพัฒนาจังหวัด ยุทธศาสตร์องค์การบริหารส่วนจังหวัด ยุทธศาสตร์การพัฒนาขององค์กรปกครองส่วนท้องถิ่นในเขตจังหวัด อีกทั้งสอดคล้องกับแนวทางการพัฒนาระบบราชการของรัฐบาลที่ให้ความสำคัญต่อการวางแผนการพัฒนาของหน่วยงานอย่างบูรณาการและมุ่งเน้นผลลัพธ์ของงานตามตัวชี้วัดความสำเร็จในแต่ละด้าน

แผนพัฒนาท้องถิ่นสี่ปี เป็นส่วนหนึ่งของแผนพัฒนาขององค์กรปกครองส่วนท้องถิ่น ซึ่งประกอบด้วยรายละเอียดของกิจกรรม/โครงการที่จะดำเนินการและในแผนพัฒนาท้องถิ่นสี่ปีนี้ สามารถทบทวนเพื่อปรับปรุงให้เหมาะสมสอดคล้องกับสถานการณ์และสภาวะแวดล้อมในแต่ละปีได้ บัดนี้ องค์การบริหารส่วนตำบลคูริง ได้จัดทำแผนพัฒนาท้องถิ่นสี่ปี (พ.ศ.๒๕๖๑ - ๒๕๖๔) เพื่อเป็นกรอบในการจัดทำงบประมาณรายจ่ายประจำปี งบประมาณรายจ่ายเพิ่มเติมและเป็นแนวทางในการจัดทำแผนดำเนินงาน ทั้งนี้ หวังเป็นอย่างยิ่งว่า กิจกรรม/โครงการที่จะดำเนินงานตามแผนพัฒนาท้องถิ่นสี่ปี จะสามารถพัฒนาท้องถิ่น แก้ไขปัญหาของท้องถิ่นได้อย่างมีประสิทธิภาพและสอดคล้องกับความต้องการของประชาชนได้เป็นอย่างดี

องค์การบริหารส่วนตำบลคูริง

สารบัญ

	หน้า
ส่วนที่ ๑ สภาพทั่วไปและข้อมูลพื้นฐาน	๑
ส่วนที่ ๒ สรุปผลการพัฒนาท้องถิ่นตามแผนพัฒนาท้องถิ่น	๙
ส่วนที่ ๓ ยุทธศาสตร์องค์กรปกครองส่วนท้องถิ่น	๑๒
ส่วนที่ ๔ การนำแผนพัฒนาท้องถิ่นสู่ปฏิบัติการปฏิบัติ	๔๑
ส่วนที่ ๕ การติดตามและประเมินผล	๘๑
ภาคผนวก	

ภาคผนวก

รายงาน
การประชุมประชาคมตำบล
๑๔ ตุลาคม ๒๕๕๙

แผนพัฒนาท้องถิ่นสี่ปี

(พ.ศ.๒๕๖๑ - ๒๕๖๔)

ขององค์การบริหารส่วนตำบลคูริง อำเภอท่าแซะ จังหวัดชุมพร

ส่วนที่ ๑ สภาพทั่วไปและข้อมูลพื้นฐาน

๑. ด้านกายภาพ

๑.๑ ที่ตั้งของหมู่บ้านหรือตำบล

ตำบลคูริง อำเภอท่าแซะ จังหวัดชุมพร ห่างจากที่ว่าการอำเภอท่าแซะ ๗ กิโลเมตร ตามทางหลวงท้องถิ่น บ.ยางซ้อ - บ.น้ำพุ และทางหลวง บ.นาสร้าง - เขานาง มีเนื้อที่ประมาณ ๕๖.๘๐ ตารางกิโลเมตร หรือประมาณ ๓๕,๕๐๐ ไร่ โดยมีอาณาเขตติดกับพื้นที่ตำบลต่าง ๆ ดังนี้

ทิศเหนือ	ติดกับตำบลหงษ์เจริญ
ทิศใต้	ติดกับตำบลท่าแซะ และตำบลท่าข้าม
ทิศตะวันออก	ติดกับตำบลทรัพย์อนันต์
ทิศตะวันตก	ติดกับตำบลรับร่อ

๑.๒ ลักษณะภูมิประเทศ

ลักษณะภูมิประเทศโดยทั่วไปเป็นที่ราบเหมาะแก่การเพาะปลูก ในทิศเหนือเป็นที่ราบระหว่างหุบเขาลาดต่ำลงทางทิศใต้เป็นที่ราบลุ่มมีน้ำล้นตลิ่งในช่วงฤดูน้ำหลาก ทิศตะวันตกเป็นทิวเขา มีภูเขาสำคัญได้แก่ เทือกเขาพระเจ้า ทางทิศตะวันออกเป็นที่ราบทอดยาวจากคลองท่าแซะ มีลำน้ำสำคัญคือ คลองรับร่อ และคลองท่าแซะซึ่งมีการก่อสร้างประตูระบายน้ำท่าแซะเพื่อกักเก็บน้ำ

๑.๓ ลักษณะภูมิอากาศ

ตำบลคูริงเป็นเขตที่ได้รับอิทธิพลจากลมมรสุมตะวันตกเฉียงใต้ และลมมรสุมตะวันออกเฉียงเหนือ เป็นเหตุให้มีฤดูกาลเพียง ๒ ฤดู คือ ฤดูร้อน เริ่มตั้งแต่เดือนกุมภาพันธ์ - กลางเดือนพฤษภาคม เป็นช่วงเปลี่ยนมรสุมหลังมรสุมตะวันออกเฉียงเหนืออ่อนกำลังลง ฤดูฝน เริ่มตั้งแต่มิถุนายน - กลางเดือนธันวาคม ซึ่งเป็นช่วงที่ลมมรสุมตะวันตกเฉียงใต้จากทะเลอันดามันเป็นมวลอากาศที่มีความชื้นสูง และเปลี่ยนเป็นลมมรสุมตะวันออกเฉียงเหนือ จึงทำให้เกิดฝนตกชุก มีปริมาณน้ำฝนอยู่ในช่วงสำหรับอุณหภูมิจังหวัดชุมพร เฉลี่ยโดยประมาณ ๒๗.๓ องศาเซลเซียส อุณหภูมิสูงสุดเฉลี่ย ๓๔.๘ องศาเซลเซียส อุณหภูมิต่ำสุดเฉลี่ย ๒๑.๖ องศาเซลเซียส ความชื้นสัมพัทธ์เฉลี่ยสูงสุด ๙๗ เปอร์เซ็นต์ เฉลี่ยต่ำสุด ๔๙ เปอร์เซ็นต์ ความชื้นสัมพัทธ์เฉลี่ยทั้งปี ๘๑ เปอร์เซ็นต์

(ข้อมูลจาก:<http://www.chumphon.go.th/2013/page/geography>)

๑.๔ ลักษณะของดิน

ลักษณะและสมบัติดิน ประกอบด้วยดิน สองชุดดินคือ ชุดดินท่าแซะ มีลักษณะและสมบัติดินเป็นดินสีมากดินบนมีเนื้อดินเป็นดินร่วนปนทราย มีสีน้ำตาล ดินล่างมีเนื้อดินเป็นดินร่วนเหนียวปนทราย มีสีน้ำตาล อุ่มน้ำของดินปานกลาง ปฏิกริยาดินเป็นกรดจัดมากถึงกรดจัด (pH ๔.๕-๕.๕) ในดินบนแล้วลดลงตามความลึก และชุดดินชุมพร ลักษณะและสมบัติดิน ดินต้นถึงชั้นลูกรัง ดินบนมีเนื้อดินเป็นดินร่วนปนทราย มีสีน้ำตาล ปฏิกริยาดินเป็นกรดจัดถึงเป็นกรดเล็กน้อย (pH ๕.๕-๕.๖) ดินล่างมีเนื้อดินเป็นดินร่วนปนดินเหนียวถึงดินเหนียวปนลูกรังมาก มีสีน้ำตาล สีแดงปนเหลือง (ชั้นลูกรังพบภายใน ๕๐ ซม.) อาจพบจุดประสีเล็กน้อยในดินล่าง ปฏิกริยาดินเป็นกรดจัดมากถึงเป็นกรดเล็กน้อย (pH ๔.๕-๕.๖)

(ข้อมูลจาก:http://www.sndoe.doe.go.th/homepage/images/f_pdf/soil_chumphon/tasae.pdf , http://oss101.ddd.go.th/web_thaisoils/INDEX.HTM)

๑.๔ ลักษณะของแหล่งน้ำ

แหล่งน้ำที่ประชาชนใช้ประโยชน์ในการอุปโภค บริโภค และแหล่งน้ำเพื่อเกษตร มีทั้งแหล่งน้ำผิวดิน แหล่งน้ำใต้ดิน และกำลังมีการก่อสร้างระบบชลประทานระบบท่อ แหล่งน้ำส่วนใหญ่เป็นแหล่งน้ำธรรมชาติจากประตุน้ำท่าท่าแขวง คลองท่าแขวง คลองปลายนา คลองเลา คลองรับร้อ คลองเอก สระน้ำสาธารณะบ้านอีลาน หมู่ที่ ๔ สระน้ำสาธารณะห้วยส้มป่อย หมู่ที่ ๗ สระน้ำประปาหมู่ที่ ๕ และหมู่ที่ ๖

๑.๕ ลักษณะของไม้และป่าไม้

ลักษณะของไม้ เป็นไม้เนื้ออ่อน เป็นไม้ที่ขึ้นเองตามธรรมชาติ และประชาชนปลูก เช่น ไม้ยาง ไม้กระถิน ไม้สน

ลักษณะป่าไม้ตำบลเป็นป่าดิบชื้น (Tropical Rain Forest) เป็นป่ารกทึบ มีจำนวนและชนิดพันธุ์ไม้หลากหลาย มีต้นไม้หลายชั้นความสูง มีไม้ในวงศ์ไม้ยางเป็นไม้เด่นและอยู่ชั้นบนสุด ถัดมาเป็นไม้ชั้นรอง ซึ่งเป็นทั้งไม้ยืนต้น ไม้พุ่ม รวมทั้งไม้ตระกูลปาล์ม บนต้นไม้จะมีไม้พวกกาฝาก เหงาวัลย์ เฟิร์น และมอส ขึ้นอยู่ทั่วไป พื้นป่ามีเศษกิ่งไม้ ใบไม้ และอินทรีย์วัตถุจำนวนมาก แต่เมื่อปี พ.ศ. ๒๕๓๒ เกิดวาตภัยจากพายุดีเปรสชัน สร้างความเสียหายให้กับพื้นที่ ป่าดิบชื้นโดยเฉพาะป่ารับร้อ-สลุย หมู่ที่ ๔ หมู่ที่ ๗ ได้รับการปลูกป่าทดแทนตามโครงการฟื้นฟูพื้นที่ภาคใต้ที่ประสบวาตภัยจากดีเปรสชัน ในสภาพปัจจุบันป่าดิบชื้นถูกบุกรุกทำลายอยู่ตลอดเวลาจากราษฎรเพื่อเข้ายึดครองที่ดินทำการเกษตรและที่อยู่อาศัย นอกจากนี้ยังมีพื้นที่ป่าไม้ที่ชุมชนปลูกและอนุรักษ์ไว้ในพื้นที่สาธารณะประโยชน์หมู่ที่ ๑ หมู่ที่ ๒ หมู่ที่ ๓ และหมู่ที่ ๗

๒. ด้านการเมือง

๒.๑ เขตการปกครอง

ตำบลคูริงแบ่งเขตการปกครองตามประกาศกระทรวงมหาดไทย เรื่อง การกำหนดเขตตำบลในท้องที่อำเภอท่าแขวง ลงวันที่ ๒๒ มกราคม ๒๕๔๒ กำหนดเขตปกครอง ๗ หมู่บ้าน คือ

หมู่ ๑ บ้านใหม่พัฒนา	ผู้ใหญ่บ้าน นางสุดา พร้อมปัจจุ
หมู่ ๒ บ้านใหม่อุดม	ผู้ใหญ่บ้าน นางชุตีมา ตาพะขาว
หมู่ ๓ บ้านวังมะพร้าว	ผู้ใหญ่บ้าน นายสุวรรณ แสงทวี
หมู่ ๔ บ้านทุ่งยอ (ท่าลานทอง)	ผู้ใหญ่บ้าน นางสาวเนียง สมบุญ
หมู่ ๕ บ้านทุ่งกระทิงทอง	ผู้ใหญ่บ้าน นายทวีวัฒน์ ศรีสุข
หมู่ ๖ บ้านช่วยอนันต์	ผู้ใหญ่บ้าน นายประพันธ์ คำหริ่ม
หมู่ ๗ บ้านอีลาน	ผู้ใหญ่บ้าน นายสมชาย จิตประสงค์

ปัจจุบัน นางสาวเนียง สมบุญ ผู้ใหญ่บ้านหมู่ที่ ๔ ดำรงตำแหน่ง กำนันตำบลคูริง

๒.๑ การเลือกตั้ง

๑. ฝ่ายบริหาร ได้แก่ นายกองค้การบริหารส่วนตำบล มาจากการเลือกตั้งจากประชาชนโดยตรง ทำหน้าที่บริหารกิจการขององค์การบริหารส่วนตำบลตามที่กฎหมายกำหนด มีผู้ช่วยมาจากการแต่งตั้งโดยนายกองค้การบริหารส่วนตำบล ประกอบด้วยรองนายกองค้การบริหารส่วนตำบล ๑ คน ฝ่ายบริหารองค์การบริหารส่วนตำบลครุริง ประกอบด้วย

๑. นายอำนาจ อินทนา นายกองค้การบริหารส่วนตำบลครุริง
๒. นายปรีชา มุอำหมัด รองนายกองค้การบริหารส่วนตำบลครุริง
๓. นายปราโมทย์ น้อยประทุม รองนายกองค้การบริหารส่วนตำบลครุริง

๒. ฝ่ายนิติบัญญัติ ได้แก่ สภาองค์การบริหารส่วนตำบล ทำหน้าที่ฝ่ายนิติบัญญัติและควบคุมการบริหารประกอบด้วย สมาชิกสภาองค์การบริหารส่วนตำบล ซึ่งมาจากการเลือกตั้งจากประชาชนโดยตรง จำนวน ๑๔ คน อยู่ในตำแหน่งคราวละ ๔ ปี ประกอบด้วย ประธานสภาองค์การบริหารส่วนตำบล ๑ คน รองประธานสภาองค์การบริหารส่วนตำบล ๑ คน โดยคัดเลือกจากสมาชิกสภาองค์การบริหารส่วนตำบลสมาชิก และเลขานุการสภา โดยคัดเลือกจากสมาชิกสภาองค์การบริหารส่วนตำบลหรือปลัดองค์การบริหารส่วนตำบล สภาองค์การบริหารส่วนตำบลครุริง ประกอบด้วย

๑. นายวีระ กลอยสวาท ประธานสภาองค์การบริหารส่วนตำบลครุริง
๒. นายมานพ หนีตจันทร์ รองประธานสภาองค์การบริหารส่วนตำบลครุริง
๓. นายองอาจ รักเกลี้ยง สมาชิกสภาองค์การบริหารส่วนตำบลครุริง หมู่ ๑
๔. นายสัญญา โทธานี สมาชิกสภาองค์การบริหารส่วนตำบลครุริง หมู่ ๑
๕. นายจิระศักดิ์ยังเงิน สมาชิกสภาองค์การบริหารส่วนตำบลครุริง หมู่ ๒
๖. นายยุทธนา สมบุญ สมาชิกสภาองค์การบริหารส่วนตำบลครุริง หมู่ ๒
๗. นายพงษ์ศักดิ์ แสงศรี สมาชิกสภาองค์การบริหารส่วนตำบลครุริง หมู่ ๓
๘. นายเฉลิมชัย น้อยประทุม สมาชิกสภาองค์การบริหารส่วนตำบลครุริง หมู่ ๔
๙. นายชาติชาย อ่อนแก้ว สมาชิกสภาองค์การบริหารส่วนตำบลครุริง หมู่ ๕
๑๐. นายดำรัส จัตวานิช สมาชิกสภาองค์การบริหารส่วนตำบลครุริง หมู่ ๕
๑๑. นายสุชาติ อัมฤทธิ์ สมาชิกสภาองค์การบริหารส่วนตำบลครุริง หมู่ ๖
๑๒. นายอำพล รักษาผล สมาชิกสภาองค์การบริหารส่วนตำบลครุริง หมู่ ๗
๑๒. นายชำนาญ พรหมเทพ สมาชิกสภาองค์การบริหารส่วนตำบลครุริง หมู่ ๗
- ๑๓.นางสาวภุริชญา จันทร์เหล็ก เลขานุการสภาสภาองค์การบริหารส่วนตำบลครุริง (ปลัดองค์การบริหารส่วนตำบลครุริง)

๓. ประชากร

๓.๑ ข้อมูลเกี่ยวกับจำนวนประชากร

องค์การบริหารส่วนตำบลครุริง ประกาศจัดตั้งเมื่อวันที่ ๑๙ เดือน มกราคม พ.ศ. ๒๕๓๙ ปัจจุบันมี มีประชากรที่มีทะเบียนบ้านอยู่ในเขตพื้นที่ ณ เดือน กุมภาพันธ์ พ.ศ. ๒๕๖๐ จำนวน ๓,๖๖๓ คน เป็นชาย ๑,๘๓๘ คน เป็นหญิง ๑,๘๒๕ คน จำนวนครัวเรือน ๑,๓๖๙ ครัวเรือน มีความหนาแน่นเฉลี่ยประมาณ ๖๔.๔๕ คน/ตารางกิโลเมตร

หมู่ที่	ชื่อหมู่บ้าน	จำนวน		รวม	จำนวน ครัวเรือน
		ชาย	หญิง		
๑	บ้านใหม่พัฒนา	๑๖๕	๑๗๒	๓๓๗	๑๒๕
๒	บ้านใหม่อุดม	๒๑๔	๒๑๘	๔๓๒	๑๖๙
๓	บ้านวังมะปราง	๔๕๖	๔๔๑	๘๙๗	๒๖๒
๔	บ้านทุ่งยอ	๒๘๑	๒๗๓	๕๕๔	๒๔๘
๕	บ้านทุ่งกระทิงทอง	๑๘๐	๑๘๗	๓๖๗	๑๔๓
๖	บ้านช่วยอนันต์	๓๑๗	๓๓๐	๖๔๗	๒๓๕
๗	บ้านยี่ลาน	๒๒๕	๒๐๔	๔๒๙	๑๘๗
รวม		๑,๘๓๘	๑,๘๒๕	๓,๖๖๓	๑,๓๖๙

๓.๒ ช่วงอายุและจำนวนประชากร

จำนวนประชากรเยาวชน อายุต่ำกว่า ๑๘ ปี เป็นชาย ๔๖๙ คน เป็นหญิง ๔๔๔ คน รวม ๙๑๓ คน คิดเป็นร้อยละ ๒๕.๑๒

จำนวนประชากร อายุ ระหว่าง ๑๘ - ๖๐ ปี เป็นชาย ๑,๑๑๘ คน เป็นหญิง ๑,๐๙๙ คน รวม ๒,๒๑๗ คน คิดเป็นร้อยละ ๖๐.๙๙

จำนวนประชากรผู้สูงอายุ อายุมากกว่า ๖๐ ปี เป็นชาย ๒๔๐ คน เป็นหญิง ๒๖๕ คน รวม ๕๐๕ คน คิดเป็นร้อยละ ๑๓.๘๙

๔. สภาพทางสังคม

๔.๑ การศึกษา

ตำบลคูริง มีการให้บริการจัดการเรียนการสอนตั้งแต่ระดับปฐมวัย โดยองค์การบริหารส่วนตำบลคูริง จำนวน ๒ แห่ง ได้แก่ ศูนย์พัฒนาเด็กเล็กบ้านทุ่งยอ และศูนย์พัฒนาเด็กเล็กองค์การบริหารส่วนตำบลคูริง ระดับประถมศึกษาโดยโรงเรียนสังกัดสำนักงานคณะกรรมการการศึกษาขั้นพื้นฐาน จำนวน ๓ แห่ง ได้แก่ โรงเรียนบ้านใหม่พัฒนา โรงเรียนประชานิคม ๒ และโรงเรียนบ้านท่าลานทอง ระดับมัธยมศึกษาตอนต้นโดยเรียนสังกัดสำนักงานคณะกรรมการการศึกษาขั้นพื้นฐาน จำนวน ๑ แห่ง ได้แก่ โรงเรียนประชานิคม ๒

๔.๒ สาธารณสุข

ตำบลคูริงมีสถานบริการด้านสาธารณสุข คือ โรงพยาบาลส่งเสริมสุขภาพตำบล จำนวน ๒ แห่ง ประกอบด้วย โรงพยาบาลส่งเสริมสุขภาพตำบลบ้านคูริง รับผิดชอบให้บริการประชาชนในพื้นที่ หมู่ที่ ๑ หมู่ที่ ๒ หมู่ที่ ๓ และหมู่ที่ ๕ โรงพยาบาลส่งเสริมสุขภาพตำบลบ้านลานทองรับผิดชอบให้บริการประชาชนในพื้นที่ หมู่ที่ ๔ หมู่ที่ ๖ และหมู่ที่ ๗ ตลอดจนมีกลุ่มอาสาสมัครสาธารณสุขประจำหมู่บ้านทำหน้าที่ให้บริการคัดกรอง ส่งเสริมสุขภาพในหมู่บ้านโดยมีศูนย์สาธารณสุขมูลฐานชุมชน (ศสมช.) ครอบคลุมทั้ง ๗ หมู่บ้าน ตลอดจนได้สนับสนุนงบประมาณจากกองทุนหลักประกันสุขภาพองค์การบริหารส่วนตำบลคูริง ให้กับกลุ่มองค์กรต่าง ๆ ในการดำเนินงานโครงการด้านสุขภาพ

๔.๒ อาชญากรรม

การก่อคดีอาชญากรรมในตำบลคูริงนั้นมีน้อย แต่ก็มี การป้องกันโดยมี สายตรวจ ประจำตำบลคูริง ชูรักษาความปลอดภัยหมู่บ้าน และอาสาสมัครตำรวจชุมชน

๔.๓ ยาเสพติด

ตำบลคูริงมีผู้ต้องคดีเกี่ยวกับยาเสพติดประจำเดือน ตุลาคม ๒๕๕๘ - กันยายน ๒๕๕๙ จำนวน ๑๕ คน ส่วนใหญ่เป็น เป็นยาเสพติดจำพวก น้ำต้มพืชกระท่อม และยาเสพติดให้โทษ ประเภทที่ ๑ (ข้อมูลจาก:สถานีตำรวจภูธรท่าแซะ)

๔.๕ การสังคมสงเคราะห์

องค์การบริหารส่วนตำบลคูริง มีการจัดสวัสดิการเพื่อประชาชนตามนโยบายของ รัฐบาลโดยสวัสดิการผู้ทุพพลภาพ ผู้สูงอายุ ผู้ติดเชื้อเอดส์ และดำเนินการมาอย่างต่อเนื่องโดยมีการรับขึ้น ทะเบียนผู้มีสิทธิรับยังชีพผู้พิการเป็นประจำทุกเดือน และรับขึ้นทะเบียนผู้มีสิทธิรับเบี้ยยังชีพผู้สูงอายุในเดือน พฤศจิกายนของทุกปี พร้อมทั้งจ่ายเบี้ยสวัสดิการต่างๆที่ประชาชนพึงได้รับโดยการโอนเงินเข้าบัญชีของผู้มีสิทธิ และรับลงทะเบียนขอรับเงินอุดหนุนเพื่อการเลี้ยงดูเด็กแรกเกิด ประจำปี ๒๕๖๐

หมู่ที่	ชื่อหมู่บ้าน	ปีงบประมาณ ๒๕๕๙			ปีงบประมาณ ๒๕๖๐		
		ผู้สูงอายุ	ผู้พิการ	เด็กแรกเกิด	ผู้สูงอายุ	ผู้พิการ	เด็กแรกเกิด
๑	บ้านใหม่พัฒนา	๓๖	๗	๑	๔๐	๘	๔
๒	บ้านใหม่อุดม	๗๐	๔	-	๗๐	๖	-
๓	บ้านวังมะปราง	๑๐๘	๑๙	๕	๑๐๗	๒๐	๒
๔	บ้านทุ่งยอ	๕๘	๑๓	๒	๖๒	๑๕	-
๕	บ้านทุ่งกระทิงทอง	๖๒	๗	๑	๖๒	๖	-
๖	บ้านช่วยอนันต์	๗๙	๑๓	๒	๘๕	๑๖	๑
๗	บ้านยี่ลาน	๔๒	๕	-	๔๕	๕	-
รวม		๔๕๕	๖๘	๑๑	๔๗๑	๗๖	๗

๕. สภาพทางสังคม

๕.๑ การคมนาคม

การคมนาคมภายในตำบลคูริง เป็นการคมนาคมทางบกที่เชื่อมกันทุกหมู่บ้าน ถนนบางสาย บางช่วงได้ก่อสร้างให้เป็นถนนคอนกรีต และถนนลาดยาง แต่ยังไม่ตลอดทั้งเส้น ส่วนใหญ่ยังคง เป็นถนนหินคลุก และถนนลูกรัง โดยมีถนนทั้งสิ้น ๔๗ สาย ประกอบด้วยถนนลาดยาง ๘ สาย ได้แก่ ถนนสายนาสร้าง - เขานาง (ในความรับผิดชอบขององค์การบริหารส่วนจังหวัดชุมพร) ถนนสายส่งเสริม สหกรณ์ ถนนสายราษฎร์ช่วยพัฒนา ถนนลาดยางสายวังมะปราง ถนนสายช่วยอนันต์ ถนนสายยี่ลาน-ท่า ใหญ่ ถนนสายหนองคล้า-ท่าใหญ่ ถนนสายสันเตาะ ถนนคอนกรีตเสริมเหล็ก ๙ สาย ได้แก่ ถนนสาย ราษฎร์บำรุง ถนนสายนาใน ถนนสายซอยพิเศษ ๒ ถนนสายพลังมิตร ถนนสายซอย 3 นิคม ถนนสายซอย ๑ นิคม ถนนสายยี่ลาน - ท่าใหญ่ ถนนสายราษฎร์อุทิศ ๑ ถนนสายเมน ๓ นิคม ถนนหินคลุกและถนนลูกรัง จำนวน ๔๔ สาย

(ข้อมูลจาก : กองช่าง อบต.คูริง)

๕.๒ การไฟฟ้า

ตำบลคูริงมีไฟฟ้าเข้าถึงแต่ยังไม่เต็มพื้นที่เนื่องจาก บ้านเรือนประชาชนบางกลุ่มยังเป็นพื้นที่ไม่มีเอกสารสิทธิ ทำให้การขยายเขตไฟฟ้าไม่สามารถเข้าถึงได้ หมู่บ้านที่มีการขยายไฟฟ้าเต็มพื้นที่ ได้แก่ หมู่ที่ ๑ หมู่ที่ ๒ และหมู่ที่ ๓ หมู่บ้านที่มีการขยายเขตไฟฟ้าไม่เต็มพื้นที่ได้แก่ หมู่ที่ ๔ หมู่ที่ ๕ หมู่ที่ ๖ และหมู่ที่ ๗

๕.๓ การประปา

การให้บริการประปาในตำบลคูริง เป็นการบริหารกิจการโดยคณะกรรมการประปาหมู่บ้านจำนวน ๖ แห่ง ได้แก่ หมู่ที่ ๑ ประปาหมู่บ้านแบบบาดาลขนาดกลาง หมู่ที่ ๒ ประปาหมู่บ้านแบบท่อถึงเหล็ก หมู่ที่ ๓ ประปาหมู่บ้านแบบกรมโยธาธิการและผังเมือง หมู่ที่ ๔ ประปาหมู่บ้านแบบผิวดินขนาดใหญ่ หมู่ที่ ๕ ประปาหมู่บ้านแบบผิวดินขนาดใหญ่ หมู่ที่ ๖ ประปาหมู่บ้านแบบผิวดินขนาดใหญ่และประปาหมู่บ้านบาดาลขนาดใหญ่ หมู่ที่ ๖ (อยู่ระหว่างปรับปรุง)

๕.๔ โทรศัพท์

พื้นที่ตำบลคูริงส่วนใหญ่มีบริการเครือข่ายโทรศัพท์เคลื่อนที่ครอบคลุมทั้งพื้นที่และการให้บริการโทรศัพท์ประจำที่บริษัท ทีโอที จำกัด (มหาชน) ในส่วนของหน่วยงานราชการ สถานประกอบการ

๕.๕ ไปรษณีย์

การบริการไปรษณีย์ โดยที่ทำการไปรษณีย์ท่าชะเซ่ ให้บริการในพื้นที่ หมู่ที่ ๑ - ๗

๖. ด้านเศรษฐกิจ

๖.๑ การเกษตร

ประชาชนโดยรวมประกอบอาชีพเกษตรกรรมเป็นอาชีพหลัก โดยเฉพาะปลูกพืชเศรษฐกิจ ได้แก่ ปาล์มน้ำมัน ยางพารา สับปะรด กาแฟ ทุเรียน ฯลฯ ดังนั้น รายได้จึงไม่แน่นอนขึ้นอยู่กับสภาพภูมิอากาศและกลไกของตลาด

๖.๒ การประมง

ตำบลคูริง มีการทำประมงน้ำจืด โดยมีการเลี้ยงปลา ได้แก่การเลี้ยงปลาน้ำจืด เลี้ยงกุ้งน้ำจืด กุ้งสวยงาม กบ ฯลฯ ในบ่อดิน และบ่อซีเมนต์ และประมงพื้นบ้านที่ประตुरะบายน้ำท่าชะเซ่

๖.๓ การปศุสัตว์

ตำบลคูริงมีประชากรเลี้ยงสัตว์เพื่อเป็นอาชีพเสริมจากการทำการเกษตร ในการเลี้ยงสัตว์มีการเลี้ยงตามครัวเรือน เช่น การเลี้ยงแพะสุกร โคเนื้อ ไก่ชน ฟาร์มไก่พันธุ์ไข่ ไก่พันธุ์พื้นเมือง และมีการเลี้ยงแบ่งกลุ่มเลี้ยงเพื่อเป็นอาชีพเสริม เช่น กลุ่มผู้เลี้ยงสัตว์และปลูกปาล์มน้ำมัน

๖.๔ การบริการ

ตำบลคูริงมีผู้ประกอบการด้านบริการเพียงบางส่วน อาทิเช่น ร้านตัดผม ร้านรับซื้อของเก่า ร้านซ่อมรถจักรยานยนต์ ที่ให้บริการนวดแผนไทย

๖.๕ การท่องเที่ยว

ตำบลคูริงมีแหล่งท่องเที่ยว ได้แก่ วัดประชานิคม ประตुरะบายน้ำท่าชะเซ่ และกำลังส่งเสริมเส้นทางศึกษาธรรมชาติอื่นๆ ให้เป็นแหล่งท่องเที่ยวเชิงเกษตรและเศรษฐกิจพอเพียงในอนาคต

๖.๖ อุตสาหกรรม

ตำบลคูริงมีโรงงานอุตสาหกรรมในพื้นที่ ๑ แห่ง คือ โรงงานสกัดน้ำมันปาล์มสหกรณ์นิคมท่าชะเซ่ จำกัด ตั้งอยู่ที่หมู่ ๕ ตำบลคูริง

๖.๗ การพาณิชย์และกลุ่มอาชีพ

การพาณิชย์ในตำบลครึ่ง มีร้านค้าย่อย จำนวน ๓๔ แห่ง ตู้จำหน่ายหยอดเหรียญ ๒ แห่ง ธุรกิจรับซื้อปาล์มน้ำมัน และยางพารา ๖ แห่ง

กลุ่มอาชีพมีการจัดตั้งกลุ่มอาชีพภายในตำบล ได้แก่ กลุ่มวิสาหกิจชุมชนแปรรูปเนื้อสัตว์และน้ำพริกภูเขาญีวีน กลุ่มผู้เลี้ยงสัตว์และปลูกปาล์มน้ำมัน กลุ่มผู้เลี้ยงสุกร และกลุ่มผ้าบาติก

๖.๘ แรงงาน

ประชาชนส่วนใหญ่ของตำบลครึ่ง ประกอบอาชีพเกษตรกรรม แรงงานส่วนใหญ่คือคนในตำบลเอง และยังมีแรงงานต่างด้าวสัญชาติเมียนมา จำนวน ๑๕๗ คน

(ข้อมูลจาก : สำนักงานจัดหางานจังหวัดชุมพร)

๗. เศรษฐกิจพอเพียงท้องถิ่น (ด้านการเกษตรและแหล่งน้ำ)

๗.๑ ข้อมูลพื้นฐานของหมู่บ้านหรือชุมชน

ประชาชนส่วนใหญ่ของตำบลครึ่ง ประกอบอาชีพเกษตรกรรม ปลูกปาล์ม น้ำมัน ยางพาราเป็นหลัก แรงงานส่วนใหญ่คือคนในตำบลและแรงงานต่างด้าว มีการทำเกษตรกรรมอื่นๆ เช่น ไร่ สับปะรด เพาะเห็ดฟาง ปลูกผักสวนครัวเพื่อการอุปโภคบริโภคในครัวเรือนและขายในชุมชน การปลูกกล้วยหอม เป็นการเสริมรายได้อีกทางหนึ่งจากการปลูกพืชเศรษฐกิจ

๗.๒ ข้อมูลด้านการเกษตร

พื้นที่ประกอบเกษตรกรรม

หมู่บ้าน	พื้นที่เกษตรกรรม (ไร่)	จำนวนเกษตรกร (ครัวเรือน)
หมู่ที่ ๑	๑,๐๘๐.๖๑	๙๑
หมู่ที่ ๒	๒,๐๐๓.๙๕	๑๔๓
หมู่ที่ ๓	๓,๓๕๙.๙๐	๒๓๑
หมู่ที่ ๔	๓,๓๘๒.๑๕	๒๑๓
หมู่ที่ ๕	๒,๕๐๔.๕๘	๑๓๒
หมู่ที่ ๖	๒,๘๗๔.๕๐	๑๗๖
หมู่ที่ ๗	๓,๒๔๒.๕๖	๒๓๒
รวม	๑๘,๔๔๘.๒๕	๑,๒๑๘.๐๐

(อ้างอิงข้อมูลจาก สำนักงานเกษตรอำเภอท่าแซะ)

๗.๓ ข้อมูลด้านแหล่งน้ำทางการเกษตร

แหล่งน้ำที่ใช้ในการเกษตรมีทั้งแหล่งน้ำตามธรรมชาติเช่น คลองท่าแซะ คลองรับ ร่อ ห้วย กร่อ แหล่งน้ำที่มนุษย์สร้างขึ้น ได้แก่ ฝาย สระเก็บน้ำ ประตุน้ำทำท่าแซะ

๗.๔ ข้อมูลด้านแหล่งน้ำกิน น้ำใช้ (หรือน้ำเพื่อการอุปโภคบริโภค)

ตำบลครึ่งมีแหล่งน้ำหลายสาย ในส่วนของน้ำกินน้ำใช้ ประชาชนในตำบลครึ่ง หมู่ที่ ๑ มีประปาหมู่บ้านโดยใช้น้ำจากบาดาล หมู่ที่ ๒ มีประปาหมู่บ้าน โดยใช้น้ำจากบาดาล หมู่ที่ ๓ มีประปาหมู่บ้านส่วนหนึ่งใช้น้ำจากน้ำบาดาล และอีกส่วนหนึ่งเป็นน้ำผิวดิน จากหมู่ที่ ๖ หมู่ที่ ๔ ใช้น้ำจากสระน้ำสาธารณะ ทำน้ำประปา ในส่วนของหมู่ที่ ๔ นี้ระบบประปายังไม่ครอบคลุม หมู่ ๕ ใช้น้ำประปาจากสระน้ำสาธารณะ หมู่ ๖ ประปาผิวดิน

๘. ศาสนา ประเพณี วัฒนธรรม

๘.๑ การนับถือศาสนา

ประชาชนตำบลคูริงส่วนใหญ่ นับถือศาสนาพุทธร้อยละ 80 และนับถือศาสนาอิสลามร้อยละ ๒๐

๘.๒ ประเพณีและงานประจำปี

ประชาชนมีการจัดประเพณีตามหลักศาสนาและประเพณีตามหลักสากลนิยม ประเพณีตามหลักศาสนาพุทธ ได้แก่ วันตรุษไทย ประเพณีลอยกระทง ประเพณีเข้าพรรษา ประเพณีทอดกฐิน ประเพณีสงกรานต์ ประเพณีตามหลักศาสนาอิสลาม ได้แก่ การถือศีลอดในเดือนรอมฎอน วันตรุษอิดิลฟิตรี วันตรุษอิดิลอ์ฮยา และประเพณีตามสากลนิยมได้แก่ ประเพณีวันขึ้นปีใหม่

๘.๓ ภูมิปัญญาท้องถิ่น ภาษาถิ่น

ภาษาถิ่นที่ใช้คือภาษาไทย ประชาชนบางส่วนที่ย้ายถิ่นฐานมาจากภาคกลางในหมู่ที่ ๓ และหมู่ที่ ๖ ใช้ภาษากลาง

ภูมิปัญญาท้องถิ่น มีการจักสานเครื่องมือเครื่องใช้จาก ตอกไม้ไผ่ ใบค้อ และวัสดุที่มีในชุมชน ดีเหล็ก เพื่อเป็นเครื่องมือเครื่องใช้ในครัวเรือนและในการประกอบอาชีพ

๘.๕ สินค้าพื้นเมือง และของที่ระลึก

ตำบลคูริงมีกลุ่มวิสาหกิจชุมชนแปรรูปเนื้อสัตว์และน้ำพริก ได้แปรรูปผลิตภัณฑ์พื้นบ้านเป็นสินค้าของฝากและสินค้าโอท็อป ได้นำพริกนรก น้ำพริกกุ้งเสียบ กล้วยเล็บมือแปรรูป พริกแกง และเนื้อสวรรค์

๙. ทรัพยากรธรรมชาติ

๙.๑ น้ำ

ตำบลคูริงเป็นพื้นที่ที่มีฝนตกชุก จึงมีแหล่งน้ำตามธรรมชาติที่สมบูรณ์มีน้ำไหลผ่านตลอดทั้งปี ได้แก่ คลองรับร่อ คลองท่าชะ

๙.๒ ป่าไม้

ป่าไม้ตำบลคูริงในเขตป่าสงวน ป่ารับร่อ-สลุย ได้รับความเสียหายมากจากพายุไต้ฝุ่นเกย์ ในสภาพปัจจุบันถูกบุกรุกทำลายจากราษฎรทั้งนี้เพื่อเข้ายึดครองที่ดินทำการเกษตรและที่อยู่อาศัย และยังมีป่าไม้ที่ประชาชนป้องกันเป็นที่ป่าสาธารณะที่ประชาชนใช้ร่วมกันคือ ป่าสาธารณะหมู่ ๑ ป่าหนองผาก และหนองหว่า หมู่ที่ ๓ และป่าชุมชนบ้านยี่ลานหมู่ที่ ๗

๙.๓ ภูเขา

เทือกเขาพระเจ้า ตั้งอยู่หมู่ที่ ๔ เป็นพื้นที่ที่สามารถพัฒนาเป็นแหล่งท่องเที่ยวและเส้นทางการศึกษาธรรมชาติ

๙.๔ คุณภาพของทรัพยากรธรรมชาติ

ตำบลคูริง ถือได้ว่ามีทรัพยากรธรรมชาติที่อุดมสมบูรณ์ เนื่องจากมีฤดูกาลที่เหมาะสมฝนตกชุกทำให้น้ำที่สมบูรณ์

ส่วนที่ ๒ สรุปผลการพัฒนาท้องถิ่นตามแผนพัฒนาท้องถิ่น (พ.ศ.๒๕๕๗-๒๕๖๐)

๑. สรุปผลการดำเนินงานตามงบประมาณที่ได้รับ และการเบิกจ่ายงบประมาณ ใน
ปีงบประมาณ (พ.ศ.๒๕๕๗-๒๕๕๙)

๑.๑ สรุปสถานการณ์การพัฒนา การตั้งงบประมาณ การเบิกจ่ายงบประมาณ

สถานการณ์การพัฒนาขององค์การบริหารส่วนตำบลคูริง ตั้งแต่ พ.ศ.๒๕๕๗-
๒๕๕๙ ได้ดำเนินการตามแผนพัฒนาท้องถิ่น โดยมีการตั้งงบประมาณและการเบิกจ่ายดังต่อไปนี้

ปีงบประมาณ ๒๕๕๗

ประมาณการรายรับ	๒๐,๔๘๐,๐๐๐.๐๐ บาท
รายรับจริง	๑๙,๘๑๓,๖๗๔.๒๖ บาท
เบิกจ่ายทั้งสิ้น	๑๘,๓๑๔,๙๘๓.๘๓ บาท

ปีงบประมาณ ๒๕๕๘

ประมาณการรายรับ	๒๐,๘๗๘,๕๐๐.๐๐ บาท
รายรับจริง	๒๐,๙๓๖,๓๖๒.๔๔ บาท
เบิกจ่ายทั้งสิ้น	๒๐,๔๙๓,๑๕๐.๕๒ บาท

ปีงบประมาณ ๒๕๕๙

ประมาณการรายรับ	๒๑,๐๐๐,๐๐๐.๐๐ บาท
รายรับจริง	๒๓,๑๒๙,๐๕๗.๐๐ บาท
เบิกจ่ายทั้งสิ้น	๑๗,๙๐๑,๓๗๑.๖๗ บาท

ปีงบประมาณ ๒๕๖๐

ประมาณการรายรับ	๒๗,๐๐๐,๐๐๐.๐๐ บาท
ประมาณการรายจ่าย	๒๗,๐๐๐,๐๐๐.๐๐ บาท

แหล่งที่มาของงบประมาณ สำหรับดำเนินโครงการ/กิจกรรมต่างๆ จากรายได้ที่
องค์การบริหารส่วนตำบลคูริงจัดเก็บเอง รายได้ที่รัฐบาลเก็บแล้วจัดสรรให้องค์กรปกครองส่วนท้องถิ่น เงิน
อุดหนุนจากกรมส่งเสริมการปกครองท้องถิ่น และเงินอุดหนุนจากหน่วยงานอื่น

๑.๒ การประเมินผลการนำแผนพัฒนาท้องถิ่นไปปฏิบัติเชิงปริมาณและเชิงคุณภาพ

จากการติดตามประเมินผลพัฒนาท้องถิ่นในปี พ.ศ.๒๕๕๗ – ๒๕๕๙ โดยการสรุป
ข้อมูลโครงการ และการจัดทำแบบสำรวจความพึงพอใจต่อการดำเนินงานในภาพรวม ปีละ ๑ ครั้ง ปรากฏดังนี้

การประเมินผลการนำแผนพัฒนาท้องถิ่นไปปฏิบัติเชิงปริมาณ

ปีงบประมาณ	จำนวนโครงการ		คิดเป็นร้อยละของโครงการ	จำนวนงบประมาณ		คิดเป็นร้อยละของงบประมาณ
	ที่ตั้งไว้ในแผนพัฒนา	ที่ดำเนินการ		ที่ตั้งไว้ในแผนพัฒนา	ที่ดำเนินการ	
พ.ศ.๒๕๕๗	๑๗๑	๕๘	๓๓.๙๑	๔๕,๖๔๔,๕๐๐	๑๑,๓๘๕,๔๑๗.๐๙	๒๔.๙๔
พ.ศ.๒๕๕๘	๑๗๙	๖๓	๓๕.๒๐	๓๔,๑๘๖,๕๐๐	๑๗,๕๙๖,๒๓๗.๙๙	๕๑.๔๗
พ.ศ.๒๕๕๙	๑๖๑	๕๖	๓๔.๗๘	๑๐๒,๐๗๒,๐๕๙	๑๘,๒๑๔,๘๖๖.๒๘	๑๗.๘๔

การประเมินผลการนำแผนพัฒนาท้องถิ่นไปปฏิบัติเชิงคุณภาพ

ปีงบประมาณ	ระดับความพึงพอใจ		
	พอใจมาก	พอใจ	ไม่พอใจ
พ.ศ.๒๕๕๗	๑๙.๑๙	๗๑.๔๖	๙.๓๔
พ.ศ.๒๕๕๘	๑๙.๐๙	๗๐.๕๑	๑๐.๓๐
พ.ศ.๒๕๕๙	๑๘.๕๒	๗๔.๐๗	๗.๔๑

การประเมินประสิทธิผลของแผนพัฒนาท้องถิ่นในเชิงคุณภาพ

แผนงาน / โครงการต่างๆที่ได้ดำเนินการทั้งหมดเป็นไปตามเป้าหมายและวัตถุประสงค์ที่กำหนดไว้ในแผนพัฒนาพร้อมทั้งความต้องการของท้องถิ่นทั้งในด้านการพัฒนาโครงสร้างพื้นฐานองค์การบริหารส่วนตำบลปรับปรุงสิ่งอำนวยความสะดวกด้านสาธารณสุขโภชนาการและสาธารณสุขการให้เหมาะสมเพื่อรองรับการขยายตัวของชุมชนเพื่อให้ประชาชนมีความสะดวกปลอดภัยเช่นมีระบบประปาหมู่บ้านก่อสร้างถนนคอนกรีตปรับปรุงขยายถนนไฟฟ้าสาธารณะการพัฒนาด้านการส่งเสริมคุณภาพชีวิต องค์การบริหารส่วนตำบลได้สนับสนุนด้านการศึกษาโดยการอุดหนุนการดำเนินงานของศูนย์พัฒนาเด็กเล็กและโรงเรียนในเขตองค์การบริหารส่วนตำบลและจัดตั้งศูนย์พัฒนาเด็กเล็กองค์การบริหารส่วนตำบลครึ่งส่งเสริมพัฒนาด้านสุขภาพอนามัยและคุณภาพชีวิตโดยจัดการด้านกีฬาและการออกกำลังกายการจัดระเบียบสังคม และการรักษาความสงบเรียบร้อยจัดหาเครื่องมือเครื่องใช้ในการทำงานเพื่อความสะดวกคล่องตัวในการทำงานการเฝ้าระวังความปลอดภัยในชีวิตและทรัพย์สินของประชาชนโดยการเตรียมความพร้อมด้านการป้องกันและบรรเทาสาธารณภัยส่งเสริมการมีส่วนร่วมของประชาชนในกิจการต่างๆเช่นการจัดทำแผนพัฒนาองค์การบริหารส่วนตำบลการจัดทำงบประมาณการมีส่วนร่วมในการจัดซื้อจัดจ้างและการจัดประชุมระดมความคิดเห็นต่างๆการวางแผนการส่งเสริมการลงทุน พาณิชยกรรมการท่องเที่ยวการอนุรักษ์ทรัพยากรธรรมชาติและสิ่งแวดล้อมการพัฒนาสิ่งแวดล้อมและการจัดการทรัพยากรธรรมชาติองค์การบริหารส่วนตำบลได้สร้างจิตสำนึกให้ประชาชนมีความ

ตระหนักถึงสิ่งแวดล้อมพัฒนาสถานที่ท่องเที่ยวเพื่อให้ประชาชนใช้เป็นสถานที่พักผ่อนด้านศิลปวัฒนธรรมจารีตประเพณีมีการจัดโครงการเพื่อสืบสานประเพณีไทย อยู่เสมอ ส่งเสริมสนับสนุน การจัดกิจกรรมด้านศาสนา วัฒนธรรม จารีตประเพณี และภูมิปัญญาท้องถิ่นให้เป็นที่ยึดเหนี่ยวจิตใจของประชาชนให้คงอยู่สืบไป

๒. ผลที่ได้รับจากการดำเนินงานในปีงบประมาณ พ.ศ.๒๕๕๗ - ๒๕๕๙

๒.๑ ผลที่ได้รับ

การพัฒนาตามยุทธศาสตร์ขององค์การบริหารส่วนตำบลคูริงมีการพัฒนาในทุกด้านของยุทธศาสตร์ ถนนมีการพัฒนาทุกปี อย่างน้อยปีละ ๒ สาย ไฟฟ้าสาธารณะมีการดูแล ปรับปรุงซ่อมแซมด้านคุณภาพชีวิต มีการพัฒนาอย่างต่อเนื่องมีการส่งเสริมกลุ่มอาชีพ การจัดการฝึกอบรมในชุมชน มุ่งเน้นด้านการศึกษา กีฬา ศาสนา และวัฒนธรรมท้องถิ่น

๒.๒ ผลกระทบ

ผลกระทบต่อการดำเนินงานของท้องถิ่นประชาชนยังมีความต้องการให้ปรับปรุงการดำเนินงานด้านโครงสร้างพื้นฐานโดยการเพิ่มงบประมาณในการดำเนินงานและการให้บริการอย่างรวดเร็วทันเวลา และมีประสิทธิภาพมากยิ่งขึ้น เช่น การปรับปรุงซ่อมแซมถนนที่ชำรุดให้สามารถใช้งานได้ตามปกติ การก่อสร้างถนนลูกรังและถนนหินคลุกทุกสายในเขตพื้นที่ให้เป็นถนนคอนกรีตเสริมเหล็กหรือลาดยาง การปรับปรุงความสะอาดของน้ำประปาและการให้บริการเมื่อน้ำประปาไม่ไหล การรักษาความปลอดภัยในชีวิตและทรัพย์สินของประชาชน

๓. สรุปปัญหาอุปสรรคการดำเนินงานที่ผ่านมาและแนวทางแก้ไข ปีงบประมาณ พ.ศ.

๒๕๕๗ - ๒๕๕๙

การประเมินปัจจัยภายนอกองค์กรปกครองส่วนท้องถิ่นที่เป็นอุปสรรคหรือข้อจำกัดต่อการบริหาร การพัฒนาให้การดำเนินงานไม่บรรลุผลสำเร็จ

๓.๑. สภาวะทางการเมืองของประเทศยังไม่ปกติทำให้สภาพทางเศรษฐกิจตกต่ำ และได้รับการจัดสรรงบประมาณล่าช้า และได้รับการจัดสรรงบประมาณลดลง

๓.๒ ระเบียบกฎหมายมีการเปลี่ยนแปลงหลายฉบับ บางฉบับไม่ชัดเจนทำให้ไม่สามารถดำเนินการตามอำนาจหน้าที่ได้

๓.๓ นโยบายในการถ่ายโอนภารกิจให้แก่องค์กรปกครองส่วนท้องถิ่นมีหลายได้ แต่เนื่องจากตำบลคูริงเป็นที่มีพื้นที่กว้างมีเส้นทางคมนาคมมาก เส้นทางคมนาคมให้ได้มาตรฐานทำให้งบประมาณส่วนใหญ่หมดไปกับการก่อสร้างและปรับปรุงถนนให้สามารถสัญจรด้วยความสะดวกตลอดทั้งปี

๓.๔. ประชาชนเสนอโครงการ/กิจกรรมจากความต้องการ และความเดือดร้อนเป็นจำนวนมากจึงต้องพัฒนาความรู้ความเข้าใจในการคัดเลือกโครงการเข้าสู่แผนพัฒนาเนื่องจากความจำกัดด้านงบประมาณ

ส่วนที่ ๓ ยุทธศาสตร์องค์กรปกครองส่วนท้องถิ่น

๑. ความสัมพันธ์ระหว่างแผนพัฒนาระดับมหภาค

๑.๑ ยุทธศาสตร์ชาติระยะ ๒๐ ปี

คณะรัฐมนตรีได้มีมติเมื่อวันที่ ๓๐ มิถุนายน ๒๕๕๘ เห็นชอบให้มีการจัดตั้งคณะกรรมการจัดทำยุทธศาสตร์ชาติ มีอำนาจหน้าที่ในการจัดทำร่างยุทธศาสตร์ชาติระยะ ๒๐ ปี เพื่อใช้ในการขับเคลื่อนการพัฒนาประเทศสู่ความมั่นคง มั่งคั่ง และยั่งยืน และให้เสนอร่างยุทธศาสตร์ชาติระยะ ๒๐ ปี ให้คณะรัฐมนตรีพิจารณาให้ความเห็นชอบเพื่อใช้ในการทำงานของรัฐบาล

วิสัยทัศน์ “ประเทศไทยมีความมั่นคง มั่งคั่ง ยั่งยืน เป็นประเทศพัฒนาแล้ว ด้วยการพัฒนาตามหลักปรัชญาของเศรษฐกิจพอเพียง” หรือคติพจน์ประจำชาติคือ “มั่นคง มั่งคั่ง ยั่งยืน”



ความมั่นคง

- **การมีความมั่นคงปลอดภัย** จากภัยและการเปลี่ยนแปลงทั้งภายในประเทศและภายนอกประเทศในทุกระดับ ทั้งระดับประเทศ สังคม ชุมชน ครัวเรือน และปัจเจกบุคคล และ**มีความมั่นคงในทุกมิติ** ทั้งมิติเศรษฐกิจ สังคม สิ่งแวดล้อม และการเมือง
- **ประเทศ** มีความมั่นคงในเอกราชและอธิปไตย มีสถาบันชาติ ศาสนา พระมหากษัตริย์ที่เข้มแข็งเป็นศูนย์กลางและเป็นที่ยึดเหนี่ยวจิตใจของประชาชน ระบบการเมืองที่มั่นคงเป็นกลไกที่นำไปสู่การบริหารประเทศที่ต่อเนื่องและโปร่งใสตามหลักธรรมาภิบาล
- **สังคม** มีความปรองดองและความสามัคคี สามารถเผชิญกำลังเพื่อพัฒนาประเทศ **ชุมชน** มีความเข้มแข็ง **ครอบครัว** มีความอบอุ่น
- **ประชาชน** มีความมั่นคงในชีวิต มีงานและรายได้ที่มั่นคงของเที่ยงกับการดำรงชีวิต มีที่อยู่อาศัยและความปลอดภัยในชีวิตทรัพย์สิน
- **ฐานทรัพยากรและสิ่งแวดล้อม** มีความมั่นคงของอาหาร พลังงาน และน้ำ



ความมั่งคั่ง

- **ประเทศไทยมีการขยายตัวของเศรษฐกิจอย่างต่อเนื่อง** ยกเว้นเป็นประเทศในกลุ่มประเทศรายได้สูงความเหลื่อมล้ำของการพัฒนาลดลง ประชากรได้รับผลประโยชน์จากการพัฒนาอย่างเท่าเทียมกันมากขึ้น
- **เศรษฐกิจมีความสามารถในการแข่งขันสูง** สามารถสร้างรายได้ทั้งจากภายในและภายนอกประเทศ สร้างฐานเศรษฐกิจและสังคมแห่งอนาคต และเป็นจุดสำคัญของการเชื่อมโยงในภูมิภาคทั้งการคมนาคมขนส่ง การผลิต การค้า การลงทุน และการทำธุรกิจ มีบทบาทสำคัญในระดับภูมิภาคและระดับโลก เกิดสายสัมพันธ์ทางเศรษฐกิจและการค้าอย่างมีพลัง
- **ความสมบูรณ์ในทุนที่จะสามารถสร้างการพัฒนาต่อเนื่อง** ได้แก่ ทุนมนุษย์ ทุนทางปัญญา ทุนทางการเงิน ทุนที่เป็นเครื่องมือเครื่องจักร ทุนทางสังคม และทุนทรัพยากรธรรมชาติและสิ่งแวดล้อม



ความยั่งยืน

- **การพัฒนาที่สามารถสร้างความเจริญ** รายได้ และคุณภาพชีวิตของประชาชนให้เพิ่มขึ้นอย่างต่อเนื่อง ซึ่งเป็นภาระกิจเร่งด่วนของเศรษฐกิจที่ไม่ใช้ทรัพยากรธรรมชาติเกินพอดี ไม่สร้างมลภาวะต่อสิ่งแวดล้อมจนเกินความสามารถในการรองรับและเยียวยาของระบบนิเวศน์
- **การผลิตและการบริโภคเป็นมิตรกับสิ่งแวดล้อม** และสอดคล้องกับกฎระเบียบของประชาคมโลกซึ่งเป็นที่ยอมรับร่วมกัน ความอุดมสมบูรณ์ของทรัพยากรธรรมชาติและสิ่งแวดล้อมมีคุณภาพดีขึ้น คนมีความรับผิดชอบต่อสังคม มีความเอื้ออาทร เสียสละเพื่อผลประโยชน์ส่วนรวม
- **มุ่งประโยชน์ส่วนรวมอย่างยั่งยืน** ให้ความสำคัญกับการมีส่วนร่วมของประชาชนทุกภาคส่วน เพื่อการพัฒนาในทุกระดับอย่างสมดุล มีเสถียรภาพ และยั่งยืน
- **ประชาชนทุกภาคส่วนในสังคม** ยึดถือและปฏิบัติตามปรัชญาของเศรษฐกิจพอเพียง

ยุทธศาสตร์ชาติ ระยะ ๒๐ ปี (พ.ศ. ๒๕๖๐ – ๒๕๗๙) ประกอบด้วย ๖ ด้าน ดังนี้

๑. ยุทธศาสตร์ด้านความมั่นคง กรอบแนวทางที่ต้องให้ความสำคัญ อาทิ

๑. การเสริมสร้างความมั่นคงของสถาบันหลัก และการปกครองระบอบประชาธิปไตยอันมีพระมหากษัตริย์ทรงเป็น ประมุข

๒. การปฏิรูปกลไกการบริหารประเทศและพัฒนา ความมั่นคงทางการเมือง ขจัดคอร์รัปชัน สร้างความเชื่อมั่นใน กระบวนการยุติธรรม

๓. การรักษาความมั่นคงภายในและความสงบ เรียบร้อยภายใน ตลอดจนการบริหารจัดการความมั่นคงชายแดนและ ชายฝั่งทะเล

๔. การพัฒนาระบบ กลไก มาตรการและความ ร่วมมือระหว่างประเทศทุกระดับ และรักษาคุณภาพความสัมพันธ์กับประเทศมหาอำนาจ เพื่อป้องกันและแก้ไขปัญหาความมั่นคงรูปแบบใหม่

๕. การพัฒนาเสริมสร้างศักยภาพการผนึกกำลัง ป้องกันประเทศ การรักษาความสงบเรียบร้อยภายในประเทศ สร้างความร่วมมือกับประเทศเพื่อนบ้านและมิตรประเทศ

๖. การพัฒนาระบบการเตรียมพร้อมแห่งชาติ และระบบบริหารจัดการภัยพิบัติ
รักษาความมั่นคงของฐานทรัพยากรธรรมชาติ สิ่งแวดล้อม

๗. การปรับกระบวนการทำงานของกลไกที่เกี่ยวข้องจากแนวตั้งสู่แนวนอน
มากขึ้น

๒. ยุทธศาสตร์ด้านการสร้างความสามารถในการแข่งขัน กรอบแนวทางที่ต้องให้
ความสำคัญ อาทิ

๒.๑ การพัฒนาสมรรถนะทางเศรษฐกิจ

๒.๒ การพัฒนาภาคการผลิตและบริการ บนรากฐานของการพัฒนานวัตกรรม
และมีความเป็นมิตรต่อสิ่งแวดล้อม

๒.๓ การพัฒนาผู้ประกอบการและเศรษฐกิจชุมชน

๒.๔ การพัฒนาพื้นที่เศรษฐกิจพิเศษและเมือง พัฒนาเขตเศรษฐกิจพิเศษ
ชายแดน และพัฒนาระบบเมืองศูนย์กลางความเจริญ

๒.๕ การลงทุนพัฒนาโครงสร้างพื้นฐาน ในด้าน การขนส่ง ด้านพลังงาน ระบบ
เทคโนโลยีสารสนเทศและการสื่อสาร และการวิจัยและพัฒนา

๒.๖ การเชื่อมโยงกับภูมิภาคและเศรษฐกิจโลก

๓. ยุทธศาสตร์ด้านการพัฒนาและเสริมสร้างศักยภาพคน กรอบแนวทางที่ต้องให้
ความสำคัญ อาทิ

๓.๑ การพัฒนาศักยภาพคนตลอดช่วงชีวิต

๓.๒ การยกระดับคุณภาพการศึกษาและการเรียนรู้ให้มีคุณภาพ เท่าเทียมและ
ทั่วถึง

๓.๓ การปลูกฝังระเบียบวินัย คุณธรรม จริยธรรม ค่านิยมที่พึงประสงค์

๓.๔ การสร้างเสริมให้คนมีสุขภาพที่ดี

๓.๕ การสร้างความอยู่ดีมีสุขของครอบครัวไทย

๔. ยุทธศาสตร์ด้านการสร้างโอกาสความเสมอภาคและเท่าเทียมกันทางสังคม
กรอบแนวทางที่ต้องให้ความสำคัญ อาทิ

๔.๑ การสร้างความมั่นคงและการลดความเหลื่อมล้ำทางเศรษฐกิจและสังคม

๔.๒ การพัฒนาระบบบริการและระบบบริหารจัดการสุขภาพ

๔.๓ การสภาพแวดล้อมและนวัตกรรมที่เอื้อต่อการดำรงชีวิตในสังคมสูงวัย

๔.๔ การสร้างความเข้มแข็งของสถาบันทางสังคม ทูทางวัฒนธรรมและความ
เข้มแข็งของชุมชน

๔.๕ การพัฒนาการสื่อสารมวลชนให้เป็นกลไกในการสนับสนุนการพัฒนา

๕. ยุทธศาสตร์ด้านการสร้างการเติบโตบนคุณภาพชีวิตที่เป็นมิตรกับสิ่งแวดล้อม
กรอบแนวทางที่ต้องให้ความสำคัญ อาทิ

๕.๑ การจัดระบบอนุรักษ์ ฟื้นฟูและป้องกันการทาลายทรัพยากรธรรมชาติ

๕.๒ การวางระบบบริหารจัดการน้ำให้มีประสิทธิภาพทั้ง ๒๕ ลุ่มน้ำ เน้นการ
ปรับระบบการบริหารจัดการอุทกภัยอย่างบูรณาการ

๕.๓ การพัฒนาและใช้พลังงานที่เป็นมิตรกับสิ่งแวดล้อม

๕.๔ การพัฒนาเมืองอุตสาหกรรมเชิงนิเวศและเมืองที่เป็นมิตรกับสิ่งแวดล้อม

ภูมิอากาศ

๕.๕ การร่วมลดปัญหาโลกร้อนและปรับตัวให้พร้อมกับการเปลี่ยนแปลงสภาพ

๕.๖ การใช้เครื่องมือทางเศรษฐศาสตร์และนโยบายการคลังเพื่อสิ่งแวดล้อม

เหมาะสม

๖. ยุทธศาสตร์ด้านการปรับสมดุลและพัฒนาระบบการบริหารจัดการภาครัฐ

๖.๑ การปรับปรุงโครงสร้าง บทบาท ภารกิจของหน่วยงานภาครัฐ ให้มีขนาดที่

สากล

๖.๒ การวางระบบบริหารราชการแบบบูรณาการ

๖.๓ การพัฒนาระบบบริหารจัดการกำลังคนและพัฒนาบุคลากรภาครัฐ

๖.๔ การต่อต้านการทุจริตและประพฤติมิชอบ

๖.๕ การปรับปรุงกฎหมายและระเบียบต่าง ๆ ให้ทันสมัย เป็นธรรมและเป็น

๖.๖ พัฒนาระบบการให้บริการประชาชนของหน่วยงานภาครัฐ

๖.๗ ปรับปรุงการบริหารจัดการรายได้และรายจ่ายของภาครัฐ

๑.๒ แผนพัฒนาเศรษฐกิจและสังคมแห่งชาติ ฉบับที่ ๑๒

สำนักงานคณะกรรมการพัฒนาการเศรษฐกิจและสังคมแห่งชาติมีภารกิจสำคัญในการวางแผนพัฒนาเศรษฐกิจและสังคมของประเทศเพื่อใช้เป็นกรอบและแนวทางการพัฒนาประเทศในแต่ละช่วงระยะเวลา ๕ ปี โดยแผนพัฒนาเศรษฐกิจและสังคมแห่งชาติ ฉบับที่ ๑๑ (พ.ศ. ๒๕๕๕ – ๒๕๕๙) สิ้นสุดลงในเดือนกันยายน ๒๕๕๙ จึงได้เริ่มกระบวนการจัดทำแผนพัฒนาเศรษฐกิจและสังคมแห่งชาติฉบับที่ ๑๒ ซึ่งในช่วงที่ผ่านมาสำนักงานฯ ได้จัดการประชุมระดมความคิดเห็นต่างๆ อาทิ การประชุมระดมความคิดเห็นระดับภาคทั้ง ๔ ภาค และระดมความคิดเห็นเฉพาะกลุ่ม (Focus Group) เช่น กลุ่มภาครัฐ กลุ่มภาคเอกชน กลุ่มสื่อมวลชน และกลุ่มภาคเยาวชน เป็นต้น เพื่อนำความคิดเห็นที่ได้จากการประชุมดังกล่าวมาประกอบการจัดทำ “ทิศทางแผนพัฒนาฯ ฉบับที่ ๑๒” โดยสามารถสรุปรายละเอียดของแผนได้ จำนวน ๑๐ ยุทธศาสตร์ ดังนี้

๑. ยุทธศาสตร์การเสริมสร้างและพัฒนาศักยภาพทุนมนุษย์ แนวทางการพัฒนาประกอบด้วย

๑.๑ ปรับเปลี่ยนค่านิยมของคนไทยให้มีคุณธรรม จริยธรรม มีวินัย จิตสำธารณะ และพฤติกรรมที่พึงประสงค์

อย่างมีคุณค่า

๑.๒ พัฒนาศักยภาพคนให้มีทักษะ ความรู้ และความสามารถในการดำรงชีวิต

๑.๓ ยกระดับคุณภาพการศึกษาและการเรียนรู้ตลอดชีวิต

สุขภาพ

๑.๔ ลดปัจจัยเสี่ยงด้านสุขภาพและให้ทุกภาคส่วนคำนึงถึงผลกระทบต่อ

การเงินการคลังด้านสุขภาพ

๑.๕ เพิ่มประสิทธิภาพการบริหารจัดการระบบสุขภาพภาครัฐและปรับระบบ

๑.๖ พัฒนาระบบดูแลและสร้างสภาพแวดล้อมที่เหมาะสมกับสังคมสูงวัย

๑.๗ ผลักดันให้สถาบันทางสังคมมีส่วนร่วมพัฒนาประเทศอย่างเข้มแข็ง

๒. ยุทธศาสตร์การสร้างความเป็นธรรมและลดความเหลื่อมล้ำในสังคม แนวทางการพัฒนาประกอบด้วย

๒.๑ เพิ่มโอกาสให้กับกลุ่มเปราะบางประชากรร้อยละ ๔๐ ที่มีรายได้ต่ำสุดสามารถเข้าถึงบริการที่มีคุณภาพของรัฐและมีอาชีพ

๒.๒ การกระจายการให้บริการภาครัฐทั้งด้านการศึกษา สาธารณสุขและสวัสดิการที่มีคุณภาพครอบคลุมและทั่วถึง

๒.๓ เสริมสร้างศักยภาพชุมชน การพัฒนาเศรษฐกิจชุมชน และสร้างความเข้มแข็งการเงินฐานรากตามหลักปรัชญาของเศรษฐกิจพอเพียง เพื่อให้ชุมชนสามารถพึ่งพาตนเองได้ มีสิทธิในการจัดการกองทุน ที่ดิน และทรัพยากรภายในชุมชน

๓. ยุทธศาสตร์การสร้างความเข้มแข็งทางเศรษฐกิจและแข่งขันได้อย่างยั่งยืน แนวทางการพัฒนาประกอบด้วย

๓.๑ การบริหารจัดการเศรษฐกิจส่วนรวม

๓.๒ การเสริมสร้างและพัฒนาขีดความสามารถในการแข่งขันของภาคการผลิตและบริการ

๔. ยุทธศาสตร์การเติบโตที่เป็นมิตรกับสิ่งแวดล้อมเพื่อการพัฒนาที่ยั่งยืน แนวทางการพัฒนาประกอบด้วย

๔.๑ การรักษาฟื้นฟูทรัพยากรธรรมชาติ สร้างสมดุลของการอนุรักษ์และใช้ประโยชน์อย่างยั่งยืนและเป็นธรรม

๔.๒ เพิ่มประสิทธิภาพการบริหารจัดการทรัพยากรน้ำเพื่อให้เกิดความมั่นคงสมดุลและยั่งยืน

๔.๓ แก้ไขปัญหาวิกฤตสิ่งแวดล้อม

๔.๔ ส่งเสริมการผลิตและการบริโภคที่เป็นมิตรกับสิ่งแวดล้อม

๔.๕ สนับสนุนการลดการปล่อยก๊าซเรือนกระจก และเพิ่มขีดความสามารถในการปรับตัวต่อการเปลี่ยนแปลงสภาพภูมิอากาศ

๔.๖ การบริหารจัดการเพื่อลดความเสี่ยงด้านภัยพิบัติ

๔.๗ การพัฒนาระบบการบริหารจัดการและกลไกแก้ไขปัญหาความขัดแย้งด้านทรัพยากรธรรมชาติและสิ่งแวดล้อม

๔.๘ การพัฒนาความร่วมมือด้านสิ่งแวดล้อมระหว่างประเทศ

๕. ยุทธศาสตร์การเสริมสร้างความมั่นคงแห่งชาติเพื่อการพัฒนาประเทศสู่ความมั่นคงและยั่งยืน แนวทางการพัฒนาประกอบด้วย

๕.๑ การรักษาความมั่นคงภายใน เพื่อให้เกิดความสงบในสังคมและธำรงไว้ซึ่งสถาบันหลักของชาติ

๕.๒ การพัฒนาเสริมสร้างศักยภาพการป้องกันประเทศ เพื่อเตรียมความพร้อมในการรับมือภัยคุกคามทั้งการทหารและภัยคุกคามอื่นๆ

๕.๓ การส่งเสริมความร่วมมือกับต่างประเทศด้านความมั่นคง เพื่อบูรณาการความร่วมมือกับมิตรประเทศเพื่อผลประโยชน์ทางเศรษฐกิจ สังคม และการป้องกันภัยคุกคามข้ามชาติ

๕.๔ การรักษาความมั่นคงและผลประโยชน์ของชาติทางทะเลเพื่อคงไว้ซึ่งอำนาจอธิปไตยและสิทธิอธิปไตยในเขตทางทะเล

๕.๕ การบริหารจัดการความมั่นคงเพื่อการพัฒนา เพื่อให้เกิดความสอดคล้องกันระหว่างแผนงานที่เกี่ยวข้องกับความมั่นคงการพัฒนาภายใต้การมีส่วนร่วมของภาคประชาชน

๖. ยุทธศาสตร์การบริหารจัดการในภาครัฐ การป้องกันการทุจริตประพฤติมิชอบ และธรรมาภิบาลในสังคมไทย แนวทางการพัฒนาประกอบด้วย

๖.๑ ปรับปรุงโครงสร้างหน่วยงาน บทบาท ภารกิจ และคุณภาพบุคลากรภาครัฐ ให้มีความโปร่งใส ทันสมัย คล่องตัว มีขนาดที่เหมาะสม เกิดความคุ้มค่า

๖.๒ ปรับปรุงกระบวนการงบประมาณ และสร้างกลไกในการติดตามตรวจสอบการเงินการคลังภาครัฐ

๖.๓ เพิ่มประสิทธิภาพและยกระดับการให้บริการสาธารณะให้ได้มาตรฐานสากล

๖.๔ เพิ่มประสิทธิภาพการบริหารจัดการให้แก่องค์กรปกครองส่วนท้องถิ่น

๖.๕ ป้องกันและปราบปรามการทุจริตและประพฤติมิชอบ เพื่อให้สังคมไทยมีวินัย โปร่งใส และยุติธรรม

๖.๖ ปฏิรูปกฎหมายและกระบวนการยุติธรรมให้มีความทันสมัย เป็นธรรม และสอดคล้องกับข้อบังคับสากลหรือข้อตกลงระหว่างประเทศ

๗. ยุทธศาสตร์การพัฒนาโครงสร้างพื้นฐานและระบบโลจิสติกส์ แนวทางการพัฒนาประกอบด้วย

๗.๑ การพัฒนาโครงสร้างพื้นฐานด้านการคมนาคมขนส่ง

๗.๒ การสนับสนุนการพัฒนาระบบขนส่ง

๗.๓ พัฒนาระบบโลจิสติกส์

๗.๔ การพัฒนาด้านพลังงาน

๗.๕ การพัฒนาเศรษฐกิจดิจิทัล

๗.๖ การพัฒนาระบบน้ำประปา

๘. ยุทธศาสตร์การพัฒนาวิทยาศาสตร์ เทคโนโลยี วิจัย และนวัตกรรม แนวทางการพัฒนาประกอบด้วย

๘.๑ เร่งส่งเสริมการลงทุนวิจัยและพัฒนาและผลักดันสู่การใช้ประโยชน์ในเชิงพาณิชย์และเชิงสังคม

๘.๒ พัฒนาผู้ประกอบการให้เป็นผู้ประกอบการทางเทคโนโลยี

๘.๓ พัฒนาสภาวะแวดล้อมของการพัฒนาวิทยาศาสตร์ เทคโนโลยี วิจัย และนวัตกรรม ด้านบุคลากรวิจัย

๙. ยุทธศาสตร์พัฒนาภาค เมือง และพื้นที่เศรษฐกิจ แนวทางการพัฒนาประกอบด้วย

๙.๑ การพัฒนาภาคเพื่อสร้างโอกาสทางเศรษฐกิจให้กระจายตัวอย่างทั่วถึง

๙.๒ การพัฒนาเมือง

๙.๓ การพัฒนาพื้นที่เศรษฐกิจ

๑๐. ยุทธศาสตร์ความร่วมมือระหว่างประเทศเพื่อการพัฒนา แนวทางการพัฒนาประกอบด้วย

๑๐.๑ ขยายความร่วมมือทางการค้าและการลงทุนกับมิตรประเทศ และแสวงหาตลาดใหม่สำหรับสินค้าและบริการของไทย

๑๐.๒ พัฒนาความเชื่อมโยงด้านการคมนาคมขนส่ง โลจิสติกส์ และ
โทรคมนาคมในกรอบความร่วมมืออนุภูมิภาค

๑๐.๓ พัฒนาและส่งเสริมให้ไทยเป็นฐานของการประกอบธุรกิจบริการ
และการลงทุนที่โดดเด่นในภูมิภาค

๑๐.๔ ส่งเสริมการลงทุนไทยในต่างประเทศของผู้ประกอบการไทย

๑๐.๕ เปิดประตูการค้าและพัฒนาความร่วมมือกับประเทศเพื่อนบ้านใน
ลักษณะหุ้นส่วนทางยุทธศาสตร์ทั้งในระดับอนุภูมิภาค และภูมิภาคที่มีความเสมอภาคกัน

๑๐.๖ สร้างความเป็นหุ้นส่วนการพัฒนาประเทศในอนุภูมิภาค ภูมิภาคและ
นานาชาติ

๑๐.๗ เข้าร่วมเป็นภาคีความร่วมมือระหว่างประเทศโดยมีบทบาทที่สร้างสรรค์

๑๐.๘ ส่งเสริมความร่วมมือกับภูมิภาคและนานาชาติในการสร้างความมั่นคงใน
ทุกด้านที่เกี่ยวกับเรื่องความอยู่ดีมีสุขของประชาชน

๑๐.๙ บูรณาการภารกิจด้านความร่วมมือระหว่างประเทศและด้านการ
ต่างประเทศ

๑๐.๑๐ ส่งเสริมให้เกิดการปรับตัวภายในประเทศที่สำคัญ

๑.๓ แผนพัฒนาภาค/แผนพัฒนากลุ่มจังหวัด/แผนพัฒนาจังหวัด

๑.๓.๑ แผนพัฒนากลุ่มจังหวัดภาคใต้ (จังหวัดชุมพรสุราษฎร์ธานี
นครศรีธรรมราช และพัทลุง)

วิสัยทัศน์ “ศูนย์กลางการสร้างสรรค์เศรษฐกิจเกษตรและการท่องเที่ยวระดับ
นานาชาติ บนรากฐานของชุมชนเข้มแข็ง”

ยุทธศาสตร์การพัฒนา ๔ ยุทธศาสตร์ ดังนี้

๑. ยุทธศาสตร์การบริหารจัดการเพื่อเพิ่มมูลค่าพืชเศรษฐกิจยางพาราและปาล์ม
น้ำมัน

๒. ยุทธศาสตร์การพัฒนาการท่องเที่ยวนานาชาติบนฐานทรัพยากรและ
เอกลักษณ์ของพื้นที่

๓. ยุทธศาสตร์การพัฒนาสินค้าเกษตรให้ปลอดภัยและมีศักยภาพในการส่งออก

๔. ยุทธศาสตร์การพัฒนาโครงสร้างพื้นฐานทางคมนาคมขนส่งและระบบโล
จิสติกส์ให้รองรับการค้า การลงทุน การท่องเที่ยว การเกษตรและการพัฒนาคุณภาพชีวิต

๑.๓.๒ แผนพัฒนาจังหวัดชุมพร พ.ศ.๒๕๖๑-๒๕๖๔

วิสัยทัศน์ “ชุมพรเมืองน่าอยู่ บนพื้นฐานการเกษตรกรรมและการท่องเที่ยว
คุณภาพเชื่อมโยงการพัฒนาสองฝั่งทะเล”

ประเด็นยุทธศาสตร์และกลยุทธ์

๑. การพัฒนาการเกษตรกรรม การท่องเที่ยว และเชื่อมโยงการพัฒนาในระดับ
ภูมิภาค

๑.๑ พัฒนาประสิทธิภาพการผลิตและการบริหารจัดการตลาดสินค้าเกษตร

๑.๒ พัฒนาการท่องเที่ยวให้สามารถสร้างรายได้อย่างยิ่งยืน

๑.๓ พัฒนาโครงสร้างพื้นฐานด้านเศรษฐกิจของจังหวัด

๒. การพัฒนาคน ครอบครัว ชุมชน สังคมให้มีความมั่นคงตามหลักปรัชญาของเศรษฐกิจพอเพียง

๒.๑ ส่งเสริมการดำเนินชีวิตตามแนวปรัชญาเศรษฐกิจพอเพียง

๒.๒ พัฒนาศักยภาพและคุณภาพคนสู่สังคมแห่งการเรียนรู้

๒.๓ พัฒนาศักยภาพและคุณภาพชีวิตของคน ชุมชนและลดความเหลื่อมล้ำ

ทางสังคม

๓. การบริหารจัดการทรัพยากรธรรมชาติและสิ่งแวดล้อมให้มีความสมดุลและ

ยั่งยืน

๓.๑ พัฒนาศักยภาพขององค์กรปกครองส่วนท้องถิ่นในการบริหารจัดการ

ทรัพยากร ธรรมชาติ สิ่งแวดล้อม และสาธารณสุข

๓.๒ ป้องกัน สงวน อนุรักษ์ และฟื้นฟูทรัพยากรธรรมชาติให้มีการใช้

ประโยชน์อย่างสมดุล

๓.๓ พัฒนาเครือข่ายอนุรักษ์และฟื้นฟูทรัพยากรธรรมชาติและสิ่งแวดล้อม

๓.๔ ส่งเสริมการใช้พลังงานทดแทนและพลังงานทางเลือก

๔. เพิ่มประสิทธิภาพระบบการบริหารจัดการเชิงบูรณาการและการจัดการความ

มั่นคงเพื่อการพัฒนาแบบประชารัฐ

๔.๑ ส่งเสริมการพัฒนาศักยภาพบุคลากรรองรับการพัฒนาจังหวัดเชิง

คุณภาพ

๔.๒ ยกระดับคุณภาพชีวิตของประชาชนโดยเครือข่ายความร่วมมือแบบ

ประชารัฐ

๔.๓ พัฒนาระบบการอำนวยความสะดวกเป็นธรรมของจังหวัด

๔.๔ เพิ่มประสิทธิภาพการป้องกันปราบปรามอาชญากรรมและภัยคุกคาม

ข้ามชาติ

๔.๕ พัฒนาระบบควบคุมแรงงานต่างด้าวและหลบหนีเข้าเมืองอย่างมี

ประสิทธิภาพ

๑.๔ ยุทธศาสตร์การพัฒนาขององค์กรปกครองส่วนท้องถิ่นในเขตจังหวัดชุมพร

การจัดทำกรอบยุทธศาสตร์การพัฒนาของจังหวัดชุมพร ประจำปี พ.ศ. ๒๕๕๘ – ๒๕๖๒ ซึ่งองค์การบริหารส่วนจังหวัดชุมพร ได้จัดอบรมสัมมนาเชิงปฏิบัติการเพื่อจัดทำยุทธศาสตร์การพัฒนาขององค์กรปกครองส่วนท้องถิ่นจังหวัดชุมพร ในวันที่ ๓ เมษายน ๒๕๕๗ และสรุปกรอบยุทธศาสตร์การพัฒนา ได้จำนวน ๘ ยุทธศาสตร์ ๓๐ แนวทาง รายละเอียดดังนี้

๑. ยุทธศาสตร์ด้านโครงสร้างพื้นฐาน

๑.๑ แนวทางการคมนาคมและการขนส่ง ลงทะเบียนทางหลวงท้องถิ่น ถนนที่อปท.ควรดำเนินการ โดยระบุพิกัดทางภูมิศาสตร์ เพื่อจะได้ทราบว่า ถนนอยู่ที่ใด มีสภาพอย่างไรและต้องปรับปรุงเมื่อใด

๑.๒ แนวทางการสาธารณสุขโรคและสาธารณสุขการ บริหารจัดการน้ำแบบบูรณาการ เพื่อแก้ไขปัญหาอุทกภัย และภัยแล้ง โดยระบุพิกัดทางภูมิศาสตร์ เพื่อวางแผนบำรุงรักษา และซ่อมแซมแหล่งน้ำการเกษตร อีกทั้งป้องกันดำเนินการในพื้นที่ซ้ำซ้อน

๑.๓ แนวทางการผังเมืองและการควบคุมอาคาร

๒. ยุทธศาสตร์ด้านการส่งเสริมคุณภาพชีวิต

๒.๑ แนวทางการส่งเสริมอาชีพ เน้นกลุ่มแรงงานนอกระบบ และกลุ่มที่ไม่มีงานทำ

๒.๒ แนวทางสวัสดิการสังคม การส่งเสริมและพัฒนาผู้สูงอายุ เบี้ยยังชีพสุชนามัยและสภาพแวดล้อม การส่งเสริมและพัฒนาผู้พิการ สุชนามัย และสภาพแวดล้อม การส่งเสริมและพัฒนาเด็กและเยาวชน อาหารเสริม (นม) และอาหารกลางวัน การส่งเสริมด้านที่พักอาศัยให้แก่ผู้ยากไร้ ผู้ด้อยโอกาส ผู้ยากจนให้มีที่อยู่อาศัย งานสิทธิมนุษยชน การรักษาสีทิวทัศน์ที่ประชาชนควรได้รับอย่างเท่าเทียมกัน

๒.๓ แนวทางการศึกษา ทั้งในระบบและนอกระบบ โดยการส่งเสริมให้มีศูนย์การเรียนรู้ชุมชนและการศึกษาตามอัธยาศัย

๒.๔ แนวทางการสาธารณสุข การส่งเสริมพละนาามัยของประชาชน

๓ ยุทธศาสตร์ด้านการจัดระเบียบชุมชน/สังคม และการรักษาความสงบเรียบร้อย

๓.๑) แนวทางการส่งเสริมประชาธิปไตย พัฒนาระบบประชาธิปไตยภาคพลเมือง จัดทำระบบข้อมูลข่าวสารเพื่อการพัฒนาชุมชน ตลอดจนสร้างเครือข่ายความเสมอภาค และสิทธิเสรีภาพ

๓.๒) แนวทางการรักษาความยุติธรรมและกระบวนการยุติธรรม ประνομข้อพิพาท และช่วยเหลือด้านกฎหมาย

๓.๓) แนวทางการป้องกันและบรรเทาสาธารณภัย เพื่อลดความสูญเสียจากสาธารณภัยที่ อาจเกิดขึ้น ส่งเสริมความรู้ในการจัดการสาธารณภัย ชักซ้อมการป้องกันและบรรเทาสาธารณภัย จัดหาสถานที่และอุปกรณ์ในการช่วยเหลือเมื่อเกิดสาธารณภัย

๓.๔) แนวทางการรักษาความสงบเรียบร้อย สำรวจจุดที่เกิดเหตุร้าย ภัยจากกลุ่มมิจฉาชีพและหามาตรการป้องกัน

๓.๕) แนวทางการป้องกันแก้ไขปัญหาเสพติด มาตรการในการป้องกันปัญหาโดยการบังคับใช้กฎหมายอย่างเคร่งครัด

๔. ยุทธศาสตร์ด้านการวางแผน การส่งเสริมการลงทุน พาณิชยกรรมและการท่องเที่ยว

๔.๑ แนวทางการส่งเสริมการลงทุน สร้างแนวคิดเศรษฐกิจสร้างสรรค์ในชุมชน เพิ่มมูลค่าผลิตภัณฑ์และพึ่งพาตนเองตามหลักปรัชญาเศรษฐกิจพอเพียง

๔.๒ แนวทางการส่งเสริมการเกษตร ให้ความรู้ทางวิชาการ จัดตั้งกลุ่มเกษตรกรจำหน่ายผลผลิตหาพันธุ์พืช และการบำรุงรักษาดิน

๔.๓ แนวทางการพาณิชยกรรม หาสถานที่ที่เหมาะสมสำหรับการค้าขาย และมาตรการสร้างความมั่นคงทางรายได้ให้แก่กลุ่มผู้ค้าขาย

๔.๔ แนวทางด้านการท่องเที่ยว ส่งเสริมการท่องเที่ยวที่ไม่ก่อผลกระทบต่อสภาพแวดล้อมและวิถีชีวิตของชุมชน

๕. ยุทธศาสตร์ด้านการบริหารจัดการและการอนุรักษ์ทรัพยากรธรรมชาติ สิ่งแวดล้อม

๕.๑ แนวทางการอนุรักษ์ทรัพยากรธรรมชาติคุ้มครองดูแลบำรุงรักษาป่าและต้นน้ำแบบบูรณาการ

๖. ยุทธศาสตร์ด้านศิลปะ วัฒนธรรม จารีตประเพณี และภูมิปัญญาท้องถิ่น

๖.๑ แนวทางส่งเสริมและการสืบทอดภูมิปัญญาท้องถิ่น สร้างองค์ความรู้ให้แก่คนในท้องถิ่น

ของท้องถิ่น

๖.๒ แนวทางการอนุรักษ์ขนบธรรมเนียม จารีตประเพณี และรักษาอัตลักษณ์

๖.๓ แนวทางการอนุรักษ์ ทำนุบำรุงรักษาโบราณสถาน โบราณวัตถุในพื้นที่

๗. ยุทธศาสตร์การบริหารจัดการ

๗.๑ แนวทางการป้องกัน และปราบปรามการทุจริต ประพฤติมิชอบในภาครัฐ
อย่างจริงจัง การเสริมสร้างจิตสำนึกและค่านิยม สร้างวินัยแก่ทุกภาคส่วน รวมพลังแผ่นดินป้องกันและ
ปราบปรามการทุจริต

๗.๒ แนวทางการส่งเสริมการมีส่วนร่วม

๘. ยุทธศาสตร์การเตรียมความพร้อมเข้าสู่ประชาคมอาเซียน

๘.๑ แนวทางการพัฒนากลุ่ม อปท. ที่มีพรมแดนติดต่อกับประเทศเพื่อนบ้าน

๘.๒) แนวทางส่งเสริมด้านโครงสร้างพื้นฐานและระบบคมนาคม

๘.๓) แนวทางส่งเสริมด้านการค้าและการลงทุน

๘.๔) แนวทางส่งเสริมด้านการท่องเที่ยว

๘.๕) แนวทางส่งเสริมด้านการศึกษา

๘.๖) แนวทางส่งเสริมด้านสาธารณสุข

๘.๗) แนวทางส่งเสริมด้านสิ่งแวดล้อม

๘.๘) แนวทางส่งเสริมด้านอัตลักษณ์

๒. ยุทธศาสตร์ขององค์กรปกครองส่วนท้องถิ่น

๒.๑ วิสัยทัศน์

วิสัยทัศน์การพัฒนางองค์การบริหารส่วนตำบลคูริง “พัฒนาคุณภาพชีวิต เศรษฐกิจ
มั่นคง ส่งเสริมการศึกษา นำพาการบริหารจัดการที่ดี มีความพร้อมสู่อาเซียน”

๒.๒ ยุทธศาสตร์

๑. ยุทธศาสตร์การพัฒนาโครงสร้างพื้นฐาน

๒. ยุทธศาสตร์การส่งเสริมคุณภาพชีวิต

๓. ยุทธศาสตร์การจัดระเบียบชุมชน สังคม และการรักษาความสงบเรียบร้อย

๔. ยุทธศาสตร์การพัฒนาการวางแผน การส่งเสริมการลงทุน พาณิชยกรรมและการ

ท่องเที่ยว

๕. ยุทธศาสตร์การบริหารจัดการและการอนุรักษ์ทรัพยากรธรรมชาติสิ่งแวดล้อม

๖. ยุทธศาสตร์การส่งเสริมศิลปะ วัฒนธรรม จารีตประเพณี และภูมิปัญญาท้องถิ่น

๗. ยุทธศาสตร์การบริหารจัดการ

๘. ยุทธศาสตร์การเตรียมความพร้อมเข้าสู่ประชาคมอาเซียน

๒.๓ เป้าประสงค์

๑. พัฒนาด้านโครงสร้างพื้นฐาน โดยการก่อสร้างถนนที่ได้มาตรฐาน ปรับปรุง
ซ่อมแซมถนน ไฟฟ้าเพื่อให้การคมนาคมสะดวกปลอดภัย และมีระบบสาธารณสุขปลอดภัยอย่างทั่วถึงและเพียงพอ

๒. เศรษฐกิจชุมชนเข้มแข็ง ประชาชนมีรายได้เพิ่มขึ้น ได้รับการจัดสวัสดิการสังคม
การศึกษา และสาธารณสุข ประชาชนสามารถปรับตัวเข้าสู่ประชาคมเศรษฐกิจอาเซียน

๓. ประชาชนอยู่ในสังคมอย่างมีความสุข และมีความปลอดภัยในชีวิตและทรัพย์สิน

๔. พัฒนาศักยภาพภาคการเกษตร ตามหลักปรัชญาของเศรษฐกิจพอเพียง และส่งเสริมการท่องเที่ยวของตำบล

๕. ทรัพยากรธรรมชาติและสิ่งแวดล้อมได้รับการดูแลรักษา ประชาชนและทุกภาคส่วนร่วมในการอนุรักษ์และฟื้นฟู

๖. ประชาชนร่วมกิจกรรมตามประเพณี กิจกรรมด้านศาสนา ร่วมอนุรักษ์ภูมิปัญญาท้องถิ่น ร่วมกิจกรรมกีฬาและนันทนาการ

๗. การบริหารงานและการปฏิบัติงานมีประสิทธิภาพ

๒.๔ ตัวชี้วัด

๑. ยุทธศาสตร์การพัฒนาโครงสร้างพื้นฐาน

๑. จำนวนของถนนที่ได้มาตรฐาน

๒. ร้อยละของถนนที่ได้รับการปรับปรุง/ซ่อมแซม

๓. ร้อยละของครัวเรือนที่มีน้ำอุปโภค-บริโภค

๔. ร้อยละของครัวเรือนที่มีไฟฟ้าใช้

๕. ความพึงพอใจของประชาชน

๒. ยุทธศาสตร์การส่งเสริมคุณภาพชีวิต

๑. จำนวนโครงการ/กิจกรรมที่ดำเนินเพื่อส่งเสริม และพัฒนาประสิทธิภาพการประกอบอาชีพหลัก และอาชีพเสริม

๒. จำนวนโครงการที่ดำเนินการด้านการศึกษา

๓. ร้อยละของผู้สูงอายุ ผู้พิการ และผู้ติดเชื้อเอชไอวีที่ได้รับเบี้ยยังชีพ

๔. จำนวนโครงการ/กิจกรรมเสริมสร้างสุขภาพกายและจิตใจ ผู้สูงอายุและผู้

พิการ

๕. จำนวนโครงการ/กิจกรรมที่ได้รับการส่งเสริม และสนับสนุนการบริการด้าน

สาธารณสุข

๖. ความพึงพอใจของประชาชน

๓. ยุทธศาสตร์การจัดระเบียบชุมชน สังคม และการรักษาความสงบเรียบร้อย

๑. ร้อยละของประชาชนที่มีส่วนร่วมในการดำเนินการตามระบอบประชาธิปไตย

๒. จำนวนโครงการ/กิจการเพื่อพัฒนาการป้องกันและบรรเทาสาธารณภัย

๓. ความพึงพอใจของประชาชน

๔. ยุทธศาสตร์การพัฒนาการวางแผน การส่งเสริมการลงทุน พาณิชยกรรมและการ

ท่องเที่ยว

๑. ร้อยละของประชาชนมีส่วนร่วมในการจัดทำแผนเพื่อพัฒนาท้องถิ่น

๒. จำนวนโครงการในการส่งเสริมการดำเนินกิจการ การกำกับดูแลกิจการ

พาณิชย์และโรงงานอุตสาหกรรม

๓. ความพึงพอใจของประชาชน

๕. ยุทธศาสตร์การบริหารจัดการและการอนุรักษ์ทรัพยากรธรรมชาติและสิ่งแวดล้อม

๑. จำนวนโครงการด้านการบริหารจัดการและอนุรักษ์ทรัพยากรธรรมชาติและ

สิ่งแวดล้อม

๒. ความพึงพอใจของประชาชน

- ๖. ยุทธศาสตร์การส่งเสริมศิลปะ วัฒนธรรม จารีตประเพณี และภูมิปัญญาท้องถิ่น
 - ๑. ร้อยละของประชาชนที่เข้าร่วมกิจกรรมตามประเพณี กิจกรรมด้านศาสนา และอนุรักษ์ภูมิปัญญาท้องถิ่น
 - ๒. ร้อยละของประชาชนที่เข้าร่วมกิจกรรมกีฬาและนันทนาการ
 - ๓. ความพึงพอใจของประชาชน
- ๗. ยุทธศาสตร์การบริหารจัดการ
 - ๑. ร้อยละของรายได้ที่เพิ่มขึ้น
 - ๒. ร้อยละของความพึงพอใจในการทำงานของบุคลากรและการให้บริการ
 - ๓. ความพึงพอใจของประชาชน
- ๘. ยุทธศาสตร์การเตรียมความพร้อมเข้าสู่ประชาคมอาเซียน
 - ๑. จำนวนโครงการในการเตรียมความพร้อมเข้าสู่ประชาคมเศรษฐกิจอาเซียน
 - ๒. ความพึงพอใจของประชาชน

อาเซียน

๒.๕ ค่าเป้าหมาย

- ๑. ยุทธศาสตร์การพัฒนาโครงสร้างพื้นฐาน
 - ๑. ระยะทางถนนที่สามารถก่อสร้างมาตรฐานเพิ่มขึ้นปีละ ๒ เส้น
 - ๒. ถนนที่ได้รับการปรับปรุง/ซ่อมแซมร้อยละ ๘๐
 - ๓. คริวเรือนของประชาชนมีน้ำอุปโภค-บริโภค ร้อยละ ๙๕
 - ๔. คริวเรือนของประชาชนที่มีไฟฟ้าใช้ ร้อยละ ๙๕
 - ๕. ประชาชนมีความพึงพอใจในการดำเนินงานตามยุทธศาสตร์โครงสร้างพื้นฐาน ๗ คะแนน
- ๒. ยุทธศาสตร์การส่งเสริมคุณภาพชีวิต
 - ๑. ดำเนินงานด้านส่งเสริม และพัฒนาประสิทธิภาพการประกอบอาชีพหลัก และอาชีพเสริมปีละ ๓ โครงการ
 - ๒. ดำเนินการด้านการศึกษาปีละ ๑๐ โครงการ
 - ๓. ผู้สูงอายุ ผู้พิการ และผู้ติดเชื้อเอดส์ที่ได้รับเบี้ยยังชีพได้เบี้ยยังชีพร้อยละ ๙๘
 - ๔. ดำเนินการด้านเสริมสร้างสุขภาพกายและจิตใจ ผู้สูงอายุและผู้พิการปีละ ๓ โครงการ
 - ๕. จำนวนโครงการ/กิจกรรมที่ได้รับการส่งเสริม และสนับสนุนการบริการด้านสาธารณสุข ปีละ ๗ โครงการ
 - ๖. ประชาชนมีความพึงพอใจในการดำเนินงานตามยุทธศาสตร์ส่งเสริมคุณภาพชีวิต ๗ คะแนน
 - ๓. ยุทธศาสตร์การจัดระเบียบชุมชน สังคม และการรักษาความสงบเรียบร้อย
 - ๑. ประชาชนที่มีส่วนร่วมในการดำเนินการตามระบอบประชาธิปไตยร้อยละ ๗๐
 - ๒. ประชาชนมีความรู้ในการป้องกันภัย และได้รับความช่วยเหลือเมื่อประสบสาธารณภัย ร้อยละ ๘๐

๓. ประชาชนมีความพึงพอใจในการดำเนินงานตามยุทธศาสตร์การจัดระเบียบชุมชน สังคม และการรักษาความสงบเรียบร้อย ๗ คะแนน

๔. ยุทธศาสตร์การพัฒนากองแผน การส่งเสริมการลงทุน พาณิชยกรรมและการท่องเที่ยว

๑. จำนวนแผนเพื่อพัฒนาท้องถิ่นปีละ ๕ แผนงาน

๒. จำนวนโครงการในการส่งเสริมการค้าเนกิจการ การกำกับดูแลกิจการพาณิชย์และโรงงานอุตสาหกรรมปีละ ๒ โครงการ

๓. ประชาชนมีความพึงพอใจในการดำเนินงานตามยุทธศาสตร์พัฒนากองแผน การส่งเสริมการลงทุน พาณิชยกรรมและการท่องเที่ยว ๗ คะแนน

๕. ยุทธศาสตร์การบริหารจัดการและการอนุรักษ์ทรัพยากรธรรมชาติสิ่งแวดล้อม

๑. จัดกิจกรรม/โครงการด้านการบริหารจัดการและอนุรักษ์ทรัพยากรธรรมชาติและสิ่งแวดล้อมปีละ ๒ โครงการ

๒. ประชาชนมีความพึงพอใจในการดำเนินงานตามยุทธศาสตร์การบริหารจัดการและการอนุรักษ์ทรัพยากรธรรมชาติสิ่งแวดล้อม ๗ คะแนน

๖. ยุทธศาสตร์การส่งเสริมศิลปะ วัฒนธรรม จารีตประเพณี และภูมิปัญญาท้องถิ่น

๑. ประชาชนเข้าร่วมกิจกรรมตามประเพณี กิจกรรมด้านศาสนา และอนุรักษ์ภูมิปัญญาท้องถิ่น ร้อยละ ๗๐

๒. ประชาชนเข้าร่วมกิจกรรมกีฬาและนันทนาการ ร้อยละ ๗๐

๓. ประชาชนมีความพึงพอใจในการดำเนินงานตามยุทธศาสตร์การส่งเสริมศิลปะ วัฒนธรรม จารีตประเพณี และภูมิปัญญาท้องถิ่น ๗ คะแนน

๗. ยุทธศาสตร์การบริหารจัดการ

๑. จัดเก็บรายได้ที่เพิ่มขึ้น ร้อยละ ๑๐

๒. ความพึงพอใจในการทำงานของบุคลากรและการให้บริการ ร้อยละ ๗

๓. ประชาชนมีความพึงพอใจการดำเนินงานในการพัฒนาท้องถิ่นในภาพรวม ร้อยละ ๗๐

๘. ยุทธศาสตร์การเตรียมความพร้อมเข้าสู่ประชาคมอาเซียน

๑. จัดกิจกรรมด้านพัฒนาความรู้การเข้าสู่ประชาคมเศรษฐกิจอาเซียนอาเซียนปีละ ๓ โครงการ

๒. ประชาชนมีความพึงพอใจในการดำเนินงานตามยุทธศาสตร์การเตรียมความพร้อมเข้าสู่ประชาคมอาเซียน ๗ คะแนน

๒.๖ กลยุทธ์

๑. พัฒนาระบบโครงสร้างพื้นฐาน ระบบสาธารณูปโภคและสาธารณูปการ

๒. พัฒนาสังคมอยู่ดีมีสุขตามหลักปรัชญาของเศรษฐกิจพอเพียง

๓. พัฒนาระบบสวัสดิการสังคม และความมั่นคงทางสังคม

๔. พัฒนาการศึกษาและการเรียนรู้ให้ทั่วถึง

๕. พัฒนาการงานสาธารณสุขโดยการบูรณาการทุกภาคส่วน

๖. ส่งเสริมการมีส่วนร่วมในการพัฒนาท้องถิ่นด้านการเมืองและสังคม

สิ่งแวดล้อม

๗. ส่งเสริมการอนุรักษ์ พื้นฟูป้องกันและการใช้ประโยชน์ทรัพยากรธรรมชาติและ

และภูมิปัญญาท้องถิ่น

๘. สนับสนุนการปลูกจิตสำนึกด้านคุณธรรมจริยธรรม การอนุรักษ์ศิลปวัฒนธรรม

๙. พัฒนาบุคลากรและระบบการบริหารจัดการองค์กร

๒.๗ จุดยืนทางยุทธศาสตร์

๑. การพัฒนาชุมชนให้น่าอยู่มีความเข้มแข็ง โดยได้รับบริการสาธารณะด้าน
โครงสร้างพื้นฐานที่จำเป็นเพื่อรองรับการขยายตัวของชุมชน และประชาคมเศรษฐกิจอาเซียน

๒. พัฒนาระบบการศึกษาและส่งเสริมศิลปวัฒนธรรมประเพณีท้องถิ่น

๓. ส่งเสริมและพัฒนาศักยภาพคนและความเข้มแข็งของชุมชนในการพึ่งตนเอง

๔. พัฒนาระบบการบริหารจัดการภาครัฐที่ดีและมีส่วนร่วมจากทุกภาคส่วน

๕. การอนุรักษ์และฟื้นฟูสภาพแวดล้อมให้คงอยู่

๒.๘ ความเชื่อมโยงของยุทธศาสตร์ในภาพรวม

ยุทธศาสตร์ ประเด็นนโยบาย	๑.ยุทธศาสตร์การพัฒนา โครงสร้างพื้นฐาน	๒.ยุทธศาสตร์การ ส่งเสริมคุณภาพชีวิต	๓.ยุทธศาสตร์การจัด ระเบียบชุมชน สังคม และการรักษาความสงบ เรียบร้อย	๔.ยุทธศาสตร์การพัฒนา การวางแผน การส่งเสริม การลงทุน พาณิชยกรรม และการท่องเที่ยว	๕.ยุทธศาสตร์การบริหาร จัดการและการอนุรักษ์ ทรัพยากรธรรมชาติ สิ่งแวดล้อม	๖.ยุทธศาสตร์การ ส่งเสริมศิลปะ วัฒนธรรม จารีตประเพณี และภูมิ ปัญญาท้องถิ่น	๗.ยุทธศาสตร์การบริหาร จัดการ	๘.ยุทธศาสตร์การ เตรียมความพร้อมเข้า สู่ประชาคมอาเซียน
ยุทธศาสตร์ชาติ ๒๐ ปี ๑. ยุทธศาสตร์ด้านความ มั่นคง			X					
๒. ยุทธศาสตร์ด้านการ สร้างความสามารถใน การแข่งขัน	X			X				X
๓. ยุทธศาสตร์ด้านการ พัฒนาและเสริมสร้าง ศักยภาพคน		X				X		
๔. ยุทธศาสตร์ด้านการ สร้างโอกาสความเสมอ ภาคและเท่าเทียมกันทาง สังคม		X						
๕. ยุทธศาสตร์ด้านการ สร้างการเติบโตบน คุณภาพชีวิตที่เป็นมิตร กับสิ่งแวดล้อม					X			
๖. ยุทธศาสตร์ด้านการ ปรับสมดุลและพัฒนาระบบ การบริหารจัดการ ภาครัฐ							X	
แผนพัฒนาเศรษฐกิจ ฉบับ ๑๒ ๑. ยุทธศาสตร์การ เสริมสร้างและพัฒนา ศักยภาพทุนมนุษย์		X						

ยุทธศาสตร์ ประเด็นนโยบาย	๑.ยุทธศาสตร์การพัฒนา โครงสร้างพื้นฐาน	๒.ยุทธศาสตร์การ ส่งเสริมคุณภาพชีวิต	๓.ยุทธศาสตร์การจัด ระเบียบชุมชน สังคม และการรักษาความสงบ เรียบร้อย	๔.ยุทธศาสตร์การพัฒนา การวางแผน การส่งเสริม การลงทุน พาณิชยกรรม และการท่องเที่ยว	๕.ยุทธศาสตร์การบริหาร จัดการและการอนุรักษ์ ทรัพยากรธรรมชาติ สิ่งแวดล้อม	๖.ยุทธศาสตร์การ ส่งเสริมศิลปะ วัฒนธรรม จารีตประเพณี และภูมิ ปัญญาท้องถิ่น	๗.ยุทธศาสตร์การบริหาร จัดการ	๘.ยุทธศาสตร์การ เตรียมความพร้อมเข้า สู่ประชาคมอาเซียน
๒. ยุทธศาสตร์การสร้าง ความเป็นธรรมและลด ความเหลื่อมล้ำในสังคม		X						
๓. ยุทธศาสตร์การสร้าง ความเข้มแข็งทาง เศรษฐกิจและแข่งขันได้ อย่างยั่งยืน				X				
๔. ยุทธศาสตร์การเติบโต ที่เป็นมิตรกับสิ่งแวดล้อม เพื่อการพัฒนาอย่าง ยั่งยืน					X			
๕. ยุทธศาสตร์การ เสริมสร้างความมั่นคง แห่งชาติเพื่อการพัฒนา ประเทศสู่ความมั่งคั่งและ ยั่งยืน			X					
๖. ยุทธศาสตร์การ บริหารจัดการในภาครัฐ การป้องกันการทุจริต ประพฤติมิชอบและธรร มาภิบาลในสังคมไทย							X	
๗. ยุทธศาสตร์การพัฒนา โครงสร้างพื้นฐานและ ระบบโลจิสติกส์	X							
๘. ยุทธศาสตร์การพัฒนา วิทยาศาสตร์ เทคโนโลยี วิจัย และนวัตกรรม								

ยุทธศาสตร์ ประเด็นนโยบาย	๑.ยุทธศาสตร์การพัฒนา โครงสร้างพื้นฐาน	๒.ยุทธศาสตร์การ ส่งเสริมคุณภาพชีวิต	๓.ยุทธศาสตร์การจัด ระเบียบชุมชน สังคม และการรักษาความสงบ เรียบร้อย	๔.ยุทธศาสตร์การพัฒนา การวางแผน การส่งเสริม การลงทุน พาณิชยกรรม และการท่องเที่ยว	๕.ยุทธศาสตร์การบริหาร จัดการและการอนุรักษ์ ทรัพยากรธรรมชาติ สิ่งแวดล้อม	๖.ยุทธศาสตร์การ ส่งเสริมศิลปะ วัฒนธรรม จารีตประเพณี และภูมิ ปัญญาท้องถิ่น	๗.ยุทธศาสตร์การบริหาร จัดการ	๘.ยุทธศาสตร์การ เตรียมความพร้อมเข้าสู่ ประชาคมอาเซียน
๙. ยุทธศาสตร์พัฒนา ภาค เมือง และพื้นที่ เศรษฐกิจ								
๑๐. ยุทธศาสตร์ความ ร่วมมือระหว่างประเทศ เพื่อการพัฒนา								X
ยุทธศาสตร์กลุ่มจังหวัด ๑. ยุทธศาสตร์การ บริหารจัดการเพื่อเพิ่ม มูลค่าพืชเศรษฐกิจ ยางพาราและปาล์ม น้ำมัน		X						
๒. ยุทธศาสตร์การ พัฒนาการท่องเที่ยว นานาชาติบนฐาน ทรัพยากรและเอกลักษณ์ ของพื้นที่				X				
๓. ยุทธศาสตร์การพัฒนา สินค้าเกษตรให้ปลอดภัย และมีศักยภาพในการ ส่งออก								
๔. ยุทธศาสตร์การพัฒนา โครงสร้างพื้นฐานทาง คมนาคมขนส่ง และ ระบบโลจิสติกส์ให้รองรับ การค้า การลงทุน การ ท่องเที่ยว การเกษตร และการพัฒนาคุณภาพ ชีวิต	X							

ยุทธศาสตร์ ประเด็นนโยบาย	๑.ยุทธศาสตร์การพัฒนา โครงสร้างพื้นฐาน	๒.ยุทธศาสตร์การ ส่งเสริมคุณภาพชีวิต	๓.ยุทธศาสตร์การจัด ระเบียบชุมชน สังคม และการรักษาความสงบ เรียบร้อย	๔.ยุทธศาสตร์การพัฒนา การวางแผน การส่งเสริม การลงทุน พาณิชยกรรม และการท่องเที่ยว	๕.ยุทธศาสตร์การบริหาร จัดการและการอนุรักษ์ ทรัพยากรธรรมชาติ สิ่งแวดล้อม	๖.ยุทธศาสตร์การ ส่งเสริมศิลปะ วัฒนธรรม จารีตประเพณี และภูมิ ปัญญาท้องถิ่น	๗.ยุทธศาสตร์การบริหาร จัดการ	๘.ยุทธศาสตร์การ เตรียมความพร้อมเข้า สู่ประชาคมอาเซียน
ยุทธศาสตร์จังหวัด ๑. การพัฒนาการ เกษตรกรรม การ ท่องเที่ยว และเชื่อมโยง การพัฒนาในระดับ ภูมิภาค	X	X		X				
๒. การพัฒนาคน ครอบครัว ชุมชน สังคม ให้มีความมั่นคงตามหลัก ปรัชญาของเศรษฐกิจ พอเพียง		X				X		
๓. การบริหารจัดการ ทรัพยากรธรรมชาติและ สิ่งแวดล้อมให้มีความ สมดุลและยั่งยืน			X		X			
๔. เพิ่มประสิทธิภาพ ระบบการบริหารจัดการ เชิงบูรณาการและการ จัดการความมั่นคงเพื่อ การพัฒนาแบบประชารัฐ							X	
ยุทธศาสตร์การพัฒนา ของ อปท.ในเขตจังหวัด ๑. ยุทธศาสตร์ด้าน โครงสร้างพื้นฐาน								X
๒. ยุทธศาสตร์ด้านการ ส่งเสริมคุณภาพชีวิต		X						

ยุทธศาสตร์ ประเด็นนโยบาย	๑.ยุทธศาสตร์การพัฒนา โครงสร้างพื้นฐาน	๒.ยุทธศาสตร์การ ส่งเสริมคุณภาพชีวิต	๓.ยุทธศาสตร์การจัด ระเบียบชุมชน สังคม และการรักษาความสงบ เรียบร้อย	๔.ยุทธศาสตร์การพัฒนา การวางแผน การส่งเสริม การลงทุน พาณิชยกรรมและ การท่องเที่ยว	๕.ยุทธศาสตร์การบริหาร จัดการและการอนุรักษ์ ทรัพยากรธรรมชาติ สิ่งแวดล้อม	๖.ยุทธศาสตร์การ ส่งเสริมศิลปะ วัฒนธรรม จารีตประเพณี และภูมิ ปัญญาท้องถิ่น	๗.ยุทธศาสตร์การบริหาร จัดการ	๘.ยุทธศาสตร์การ เตรียมความพร้อมเข้าสู่ ประชาคมอาเซียน
๓ ยุทธศาสตร์ด้านการจัด ระเบียบชุมชน สังคม และ การรักษาความสงบ เรียบร้อย			X					
๔. ยุทธศาสตร์ด้านการ วางแผน การส่งเสริมการ ลงทุน พาณิชยกรรมและ การท่องเที่ยว				X				
๕. ยุทธศาสตร์ด้านการ บริหารจัดการและการ อนุรักษ์ ทรัพยากรธรรมชาติ สิ่งแวดล้อม					X			
๖. ยุทธศาสตร์ด้านศิลปะ วัฒนธรรม จารีตประเพณี และภูมิปัญญาท้องถิ่น						X		
๗. ยุทธศาสตร์การ บริหารจัดการ							X	
๘. ยุทธศาสตร์การเตรียม ความพร้อมเข้าสู่ ประชาคมอาเซียน	X	X		X	X	X		

๓. การวิเคราะห์เพื่อพัฒนาท้องถิ่น

๓.๑ การวิเคราะห์กรอบการจัดทำยุทธศาสตร์ขององค์กรปกครองส่วนท้องถิ่น

การวิเคราะห์จุดแข็ง : การประเมินปัจจัยภายในองค์กรปกครองส่วนท้องถิ่นที่เป็นจุดเด่นของทรัพยากรทางการบริหารการพัฒนา และสนับสนุนให้การดำเนินงานบรรลุผลสำเร็จ

๑. การคมนาคมมีโครงข่ายที่เชื่อมถึงกันทุกหมู่บ้านและตำบลใกล้เคียง
๒. มีอุปกรณ์เครื่องมือเครื่องใช้ (รถเกี่ยดิน, รถบด) ใช้ในการพัฒนาเส้นทางคมนาคม
๓. คริวเรือนมีกระแสไฟฟ้าใช้
๔. มีไฟฟ้าสาธารณะติดตั้งบริเวณริมถนนในหมู่บ้าน
๕. มีระบบประปาหมู่บ้าน ผลิตน้ำประปาให้ประชาชนในตำบล โภค บรี โภค
๖. มีรถบรรทุกน้ำอเนกประสงค์ เพื่อบริการแจกจ่ายน้ำให้แก่ประชาชนในฤดูแล้ง
๗. สภาพพื้นที่ เหมาะแก่การทำการเกษตร
๘. มีผลผลิตทางการเกษตรที่หลากหลายที่เป็นแหล่งวัตถุดิบที่สำคัญที่เอื้อต่อการ

พัฒนาไปสู่ภาคอุตสาหกรรมเกษตร

๙. มีศูนย์สาธารณสุขมูลฐานประจำหมู่บ้าน
๑๐. มีกองทุนหลักประกันสุขภาพในระดับท้องถิ่น เพื่อสร้างเสริมหลักประกันสุขภาพ

ให้กับประชาชน

๑๑. มีศูนย์พัฒนาเด็กเล็กที่ดูแลเด็กก่อนวัยเรียน ถึง ๒ แห่ง
๑๒. ผู้สูงอายุ ผู้พิการ มีคุณภาพชีวิตที่ดี
๑๓. บุคลากรขององค์กรมีความพร้อม ความตั้งใจในการปฏิบัติงานให้เกิดประสิทธิภาพ

และมีความรู้ ความสามารถในการปฏิบัติงาน

๑๔. ผู้บริหารมีวิสัยทัศน์ในการพัฒนาที่ครอบคลุมปัญหาและความต้องการของประชาชน
๑๕. สมาชิกสภาท้องถิ่น มีความรู้และความเข้าใจในบทบาทอำนาจหน้าที่และมีความ

กระตือรือร้นต่อการแก้ไขปัญหาและพัฒนาท้องถิ่นเป็นอย่างดี

การวิเคราะห์จุดอ่อน : การประเมินปัจจัยภายในองค์กรปกครองส่วนท้องถิ่นที่เป็นจุดด้อยของทรัพยากรทางการบริหารการพัฒนา และเป็นปัญหาอุปสรรคขัดขวางให้การดำเนินงานไม่บรรลุผลสำเร็จ

๑. การคมนาคมยังไม่สะดวกรวดเร็วเนื่องจากถนนส่วนใหญ่ยังไม่ได้มาตรฐานและยังเป็นถนนลูกรัง และชำรุดเป็นหลุมเป็นบ่อ

๒. การให้บริการไฟฟ้าในครัวเรือนยังไม่ครอบคลุม

การวิเคราะห์โอกาส : การประเมินปัจจัยภายนอกองค์กรปกครองส่วนท้องถิ่นที่เป็นโอกาสหรือเงื่อนไขที่คาดว่าจะเอื้ออำนวยต่อการบริหารการพัฒนาให้บรรลุผลสำเร็จ

๑. การบริหารราชการจังหวัดแบบบูรณาการ ทำให้เกิดการดำเนินงานร่วมกันทุกส่วนราชการ ภาครัฐ ภาคเอกชน และภาคประชาชน ส่งผลทำให้การพัฒนาเป็นไปอย่างบูรณาการ

๒. พรบ.กระจายอำนาจฯ ได้กระจายอำนาจและถ่ายโอนภารกิจให้ท้องถิ่นมากขึ้น ทำให้สามารถรองรับภารกิจต่อการพัฒนาได้มากขึ้น

๓. มีประตูระบายน้ำท่าชะปะเป็นโอกาสในการพัฒนาในทุกๆด้าน เช่น ด้านโครงสร้างพื้นฐานด้านการเกษตร ด้านการท่องเที่ยว ด้านคุณภาพชีวิต

๔. มีโรงงานอุตสาหกรรม ที่ช่วยให้ประชาชนในพื้นที่มีงานทำ ทำให้ลดต้นทุนผลผลิตทางการเกษตร การขนส่งสินค้าในระยะใกล้

การวิเคราะห์อุปสรรคหรือข้อจำกัด : การประเมินปัจจัยภายนอกองค์กรปกครองส่วนท้องถิ่นที่เป็นอุปสรรคหรือข้อจำกัดต่อการบริหารการพัฒนาให้การดำเนินงานไม่บรรลุผลสำเร็จ

๑. สภาวะทางการเมืองของประเทศยังไม่ปกติทำให้สภาพทางเศรษฐกิจตกต่ำ และการถ่ายโอน เงินงบประมาณมีความล่าช้า

๒. ระเบียบกฎหมายบางฉบับยังไม่เอื้อต่อการปฏิบัติ ทำให้การปฏิบัติงานไม่คล่องตัว และเกิดความล่าช้า

๓. มีนโยบายในการถ่ายโอนภารกิจให้แก่องค์กรปกครองส่วนท้องถิ่นแต่ไม่ได้มีการถ่ายโอนงบประมาณที่เพียงพอในการดำเนินงาน

๓.๒ การประเมินสภาพแวดล้อมที่เกี่ยวข้อง

โดยรวมตำบลคูริง ถือได้ว่ามีทรัพยากรที่อุดมสมบูรณ์ มีแหล่งน้ำดิบ มีป่าสาธารณะ ประโยชน์ อาชีพของคนตำบลคูริง เหมาะสมกับสภาพพื้นที่ แต่ต้องมีการบริหารจัดการ การนำทรัพยากรมีอยู่มาใช้ประโยชน์แก่ชาวตำบลคูริง ให้ทั่วถึง เช่น มีแหล่งน้ำในพื้นที่ ประชากรในบริเวณที่อยู่ใกล้แหล่งน้ำควรมีประชาชนใช้อย่างเพียงพอ เป็นต้น สภาพเศรษฐกิจโดยรวมประชาชนประกอบอาชีพเกษตรกรรม มีรายได้จากการขายพืชผลทางการเกษตร ราคาพืชผลขึ้นลงตามภาวะเศรษฐกิจชาติ สังคม อาชญากรรมมีบ้างในส่วนน้อย ยาเสพติดมีเล็กน้อย มลพิษจากโรงงานยังคงมีอยู่แต่มีผู้ได้รับผลกระทบเพียงบางกลุ่ม เช่น กลุ่มที่อยู่ใกล้เคียงบริเวณโรงงาน

๓.๓ ความเชื่อมโยงของยุทธศาสตร์การพัฒนาจังหวัดกับยุทธศาสตร์การพัฒนาขององค์กรปกครองส่วนท้องถิ่น
 โครงสร้างเชื่อมโยงแผนยุทธศาสตร์การพัฒนาองค์การบริหารส่วนตำบลคูริง พ.ศ. ๒๕๖๑ - ๒๕๖๔

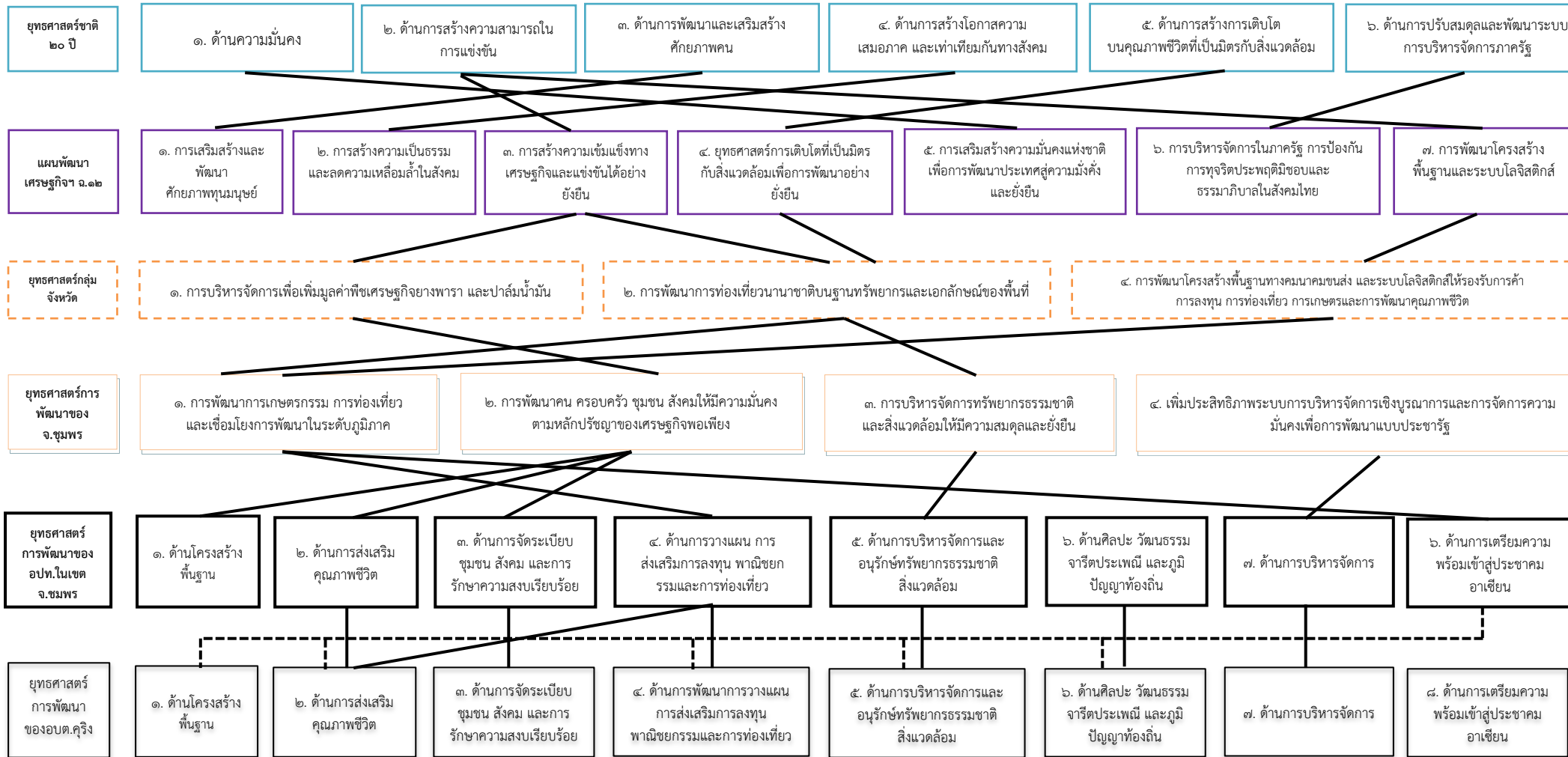

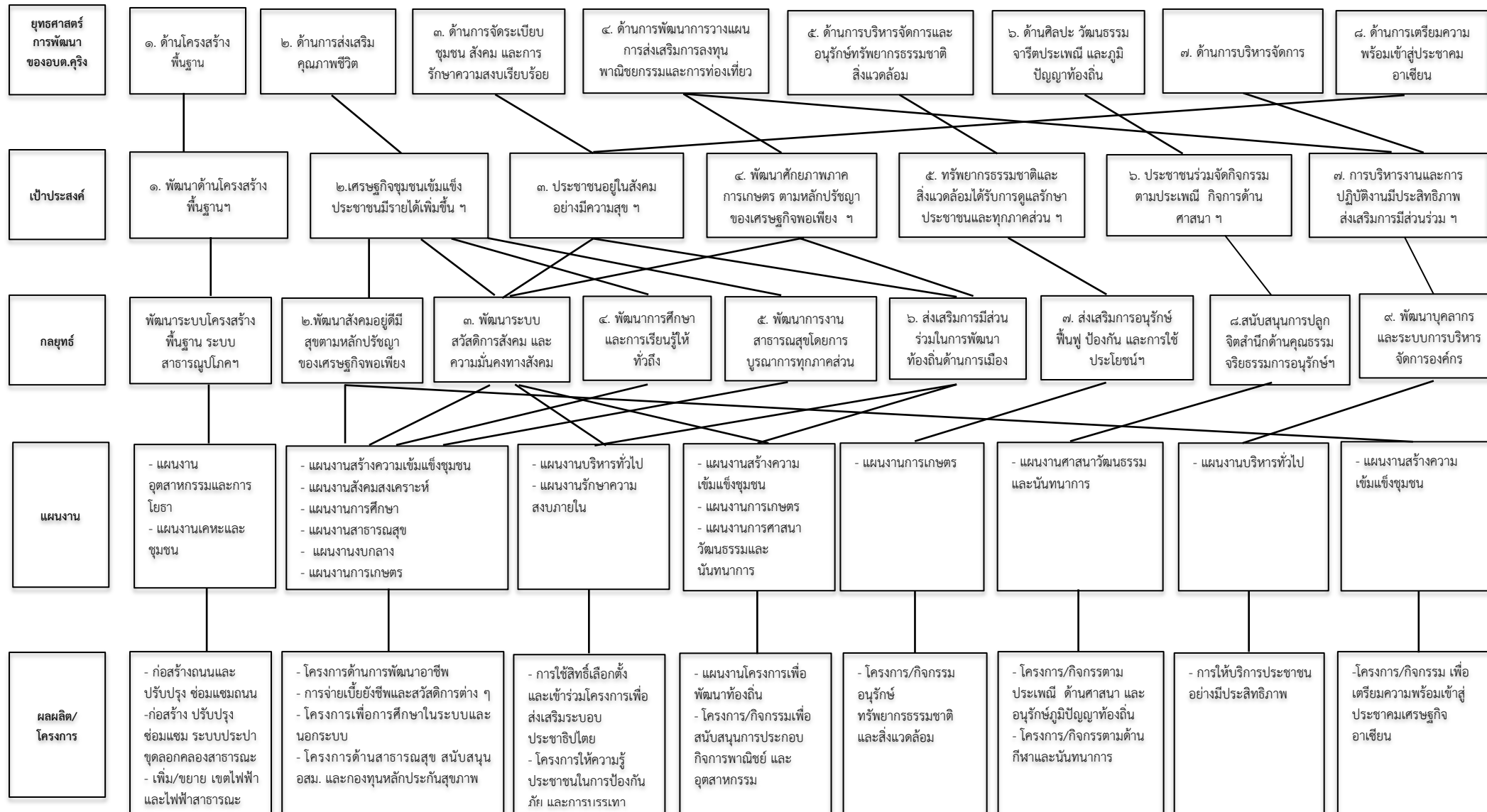

๓.๔ แผนผังยุทธศาสตร์ (Strategic map)

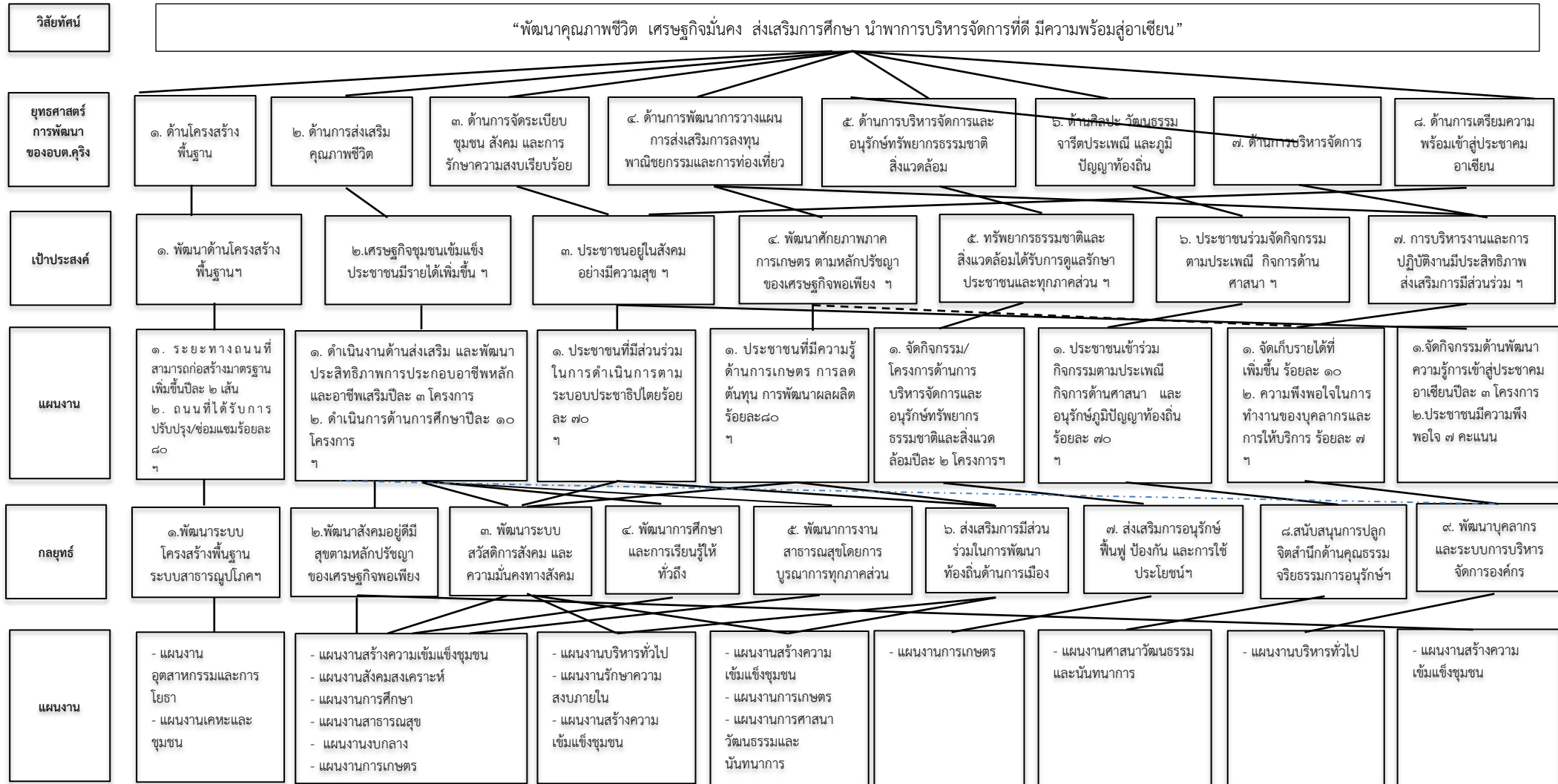

๓.๕ รายละเอียดยุทธศาสตร์

แบบ ยท.๐๓

ความเชื่อมโยงกับยุทธศาสตร์จังหวัด	ยุทธศาสตร์อปท.ในเขตจังหวัด	ยุทธศาสตร์อปท.	เป้าประสงค์	ตัวชี้วัดผลผลิต/โครงการ	ค่าเป้าหมาย				ความก้าวหน้าของเป้าหมาย	กลยุทธ์	ผลผลิต/โครงการ	หน่วยงานรับผิดชอบหลัก	หน่วยสนับสนุน
					๒๕๖๑	๒๕๖๒	๒๕๖๓	๒๕๖๔					
๑.การพัฒนาการเกษตรกรรม การท่องเที่ยว และเชื่อมโยงการพัฒนาในระดับภูมิภาค	๘. การเตรียมความพร้อมเข้าสู่ประชาคมอาเซียน	๑. การพัฒนาโครงสร้างพื้นฐาน	พัฒนาด้านโครงสร้างพื้นฐาน โดยการก่อสร้างถนนที่ได้มาตรฐาน ปรับปรุงซ่อมแซมถนน ไฟฟ้า เพื่อให้การคมนาคมสะดวกปลอดภัย และมีระบบสาธารณูปโภคอย่างทั่วถึงและเพียงพอ	๑. ร้อยละของถนนที่ได้มาตรฐาน ๒. ร้อยละของถนนที่ได้รับการปรับปรุง/ซ่อมแซม ๓. ร้อยละของครัวเรือนที่มีน้ำอุปโภค-บริโภค ๔. ร้อยละของครัวเรือนที่มีไฟฟ้าใช้ ๕. คะแนนความพึงพอใจของประชาชน	๒	๒	๒	๒	๑. ระยะทางถนนที่สามารถก่อสร้างมาตรฐานเพิ่มขึ้นปีละ ๒ เส้น ๒. ถนนที่ได้รับการปรับปรุง/ซ่อมแซมร้อยละ ๘๐ ๓. ครัวเรือนของประชาชนมีน้ำอุปโภค-บริโภค ร้อยละ ๙๕ ๔. ครัวเรือนของประชาชนที่มีไฟฟ้าใช้ ร้อยละ ๙๕ ๕. ประชาชนมีความพึงพอใจในการดำเนินงานตามยุทธศาสตร์โครงสร้างพื้นฐาน ๗ คะแนน	พัฒนาระบบโครงสร้างพื้นฐาน ระบบสาธารณูปโภคและสาธารณูปการ	ก่อสร้างถนนและปรับปรุงซ่อมแซมถนน ก่อสร้าง ปรับปรุงซ่อมแซม ระบบประปา ขุดลอกคลองสาธารณะ เพิ่ม/ขยาย เขตไฟฟ้าและไฟฟ้าสาธารณะ	กองช่าง	อบจ. การไฟฟ้า กรมส่งเสริมฯ

ความเชื่อมโยงกับยุทธศาสตร์จังหวัด	ยุทธศาสตร์อปท.ในเขตจังหวัด	ยุทธศาสตร์อบต.	เป้าประสงค์	ตัวชี้วัดผลผลิต/โครงการ	ค่าเป้าหมาย				ความก้าวหน้าของเป้าหมาย	กลยุทธ์	ผลผลิต/โครงการ	หน่วยงานรับผิดชอบหลัก	หน่วยสนับสนุน
					๒๕๖๑	๒๕๖๒	๒๕๖๓	๒๕๖๔					
๒.การพัฒนาคนครอบครัว ชุมชน สังคมให้มีความมั่นคงตามหลักปรัชญาของเศรษฐกิจพอเพียง	๒. การพัฒนาคุณภาพชีวิต	๒. ส่งเสริมคุณภาพชีวิต	เศรษฐกิจชุมชนเข้มแข็ง ประชาชนมีรายได้เพิ่มขึ้น ได้รับการจัดสวัสดิการสังคม การศึกษา และสาธารณสุข ประชาชนสามารถปรับตัวเข้าสู่ประชาคมเศรษฐกิจอาเซียน	๑. จำนวนโครงการ/กิจกรรมที่ดำเนินเพื่อส่งเสริม และพัฒนาประสิทธิภาพการประกอบอาชีพหลัก และอาชีพเสริม	๓	๓	๓	๓	๑. ดำเนินงานด้านส่งเสริม และพัฒนาประสิทธิภาพการประกอบอาชีพหลัก และอาชีพเสริมปีละ ๓ โครงการ	พัฒนาสังคมอยู่ดีมีสุขตามหลักปรัชญาของเศรษฐกิจพอเพียง	โครงการด้านการพัฒนาอาชีพ	สนง.ปลัดฯ ศพด.	กองทุนหลักประกันสุขภาพ อบต.คูริง
				๒. จำนวนโครงการที่ดำเนินการด้านการศึกษา	๑๐	๑๐	๑๐	๑๐	๒. ดำเนินการด้านการศึกษาปีละ ๑๐ โครงการ	พัฒนาระบบสวัสดิการสังคมและความมั่นคงทางสังคม	การจ่ายเบี้ยยังชีพ และสวัสดิการต่าง ๆ		
				๓. ร้อยละของผู้สูงอายุ ผู้พิการ และผู้ติดเชื้อเอชไอวีที่ได้รับเบี้ยยังชีพ	๙๕	๙๕	๙๕	๙๕	๓. ผู้สูงอายุ ผู้พิการ และผู้ติดเชื้อเอชไอวีที่ได้รับเบี้ยยังชีพได้เบี้ยยังชีพร้อยละ ๙๘	พัฒนาการศึกษาและการเรียนรู้ให้ทั่วถึง	โครงการเพื่อการศึกษาในระบบและนอกระบบ		
				๔. จำนวนโครงการ/กิจกรรมเสริมสร้างสุขภาพกายและจิตใจผู้สูงอายุและผู้พิการ	๓	๓	๓	๓	๔. ดำเนินการด้านเสริมสร้างสุขภาพกายและจิตใจผู้สูงอายุและผู้พิการปีละ ๓ โครงการ	พัฒนาการงานสาธารณสุขโดยการบูรณาการทุกภาคส่วน	โครงการด้านสาธารณสุขสนับสนุน อ.สม. และกองทุนหลักประกันสุขภาพ		
				๕. จำนวนโครงการ/กิจกรรมที่ได้รับการส่งเสริม และสนับสนุนการบริการด้านสาธารณสุข	๗	๗	๗	๗	๕. จำนวนโครงการ/กิจกรรมที่ได้รับการส่งเสริม และสนับสนุนการบริการด้านสาธารณสุข ปีละ ๗ โครงการ				
				๖. คะแนนความพึงพอใจของประชาชน	๗	๗	๗	๗	๖. ประชาชนมีความพึงพอใจ ๗ คะแนน				

ความเชื่อมโยงกับยุทธศาสตร์จังหวัด	ยุทธศาสตร์อปท.ในเขตจังหวัด	ยุทธศาสตร์อบต.	เป้าประสงค์	ตัวชี้วัดผลผลิต/โครงการ	ค่าเป้าหมาย				ความก้าวหน้าของเป้าหมาย	กลยุทธ์	ผลผลิต/โครงการ	หน่วยงานรับผิดชอบหลัก	หน่วยสนับสนุน
					๒๕๖๑	๒๕๖๒	๒๕๖๓	๒๕๖๔					
๒.การพัฒนาคนครอบครัว ชุมชน สังคมให้มีความมั่นคงตามหลักปรัชญาของเศรษฐกิจพอเพียง	๒. การพัฒนาคุณภาพชีวิต	๓. การจัดระเบียบชุมชน สังคม และการรักษาความสงบเรียบร้อย	ประชาชนอยู่ในสังคมอย่างมีความสุข และมีความปลอดภัยในชีวิตและทรัพย์สิน	๑. ร้อยละของประชาชนที่มีส่วนร่วมในการดำเนินการตามระบอบประชาธิปไตย ๒. จำนวนโครงการ/กิจการเพื่อพัฒนาการป้องกันและบรรเทาสาธารณภัย ๓. คะแนนความพึงพอใจของประชาชน	๗๐	๗๐	๗๐	๗๐	๑. ประชาชนที่มีส่วนร่วมในการดำเนินการตามระบอบประชาธิปไตยร้อยละ ๗๐ ๒. ดำเนินโครงการ/กิจการเพื่อพัฒนาการป้องกันและบรรเทาสาธารณภัย ปีละ ๔ โครงการ ๓. ประชาชนมีความพึงพอใจของประชาชน	ส่งเสริมการมีส่วนร่วมในการพัฒนาท้องถิ่นด้านการเมืองและสังคม	การใช้สิทธิเลือกตั้ง และเข้าร่วมโครงการเพื่อส่งเสริมระบอบประชาธิปไตย	สนง.ปลัดฯ	- ป้องกันบรรเทาสาธารณภัยจังหวัด - กกต.จังหวัด - อุตสาหกรรมจังหวัด

ความเชื่อมโยงกับยุทธศาสตร์จังหวัด	ยุทธศาสตร์อปท.ในเขตจังหวัด	ยุทธศาสตร์อบต.	เป้าประสงค์	ตัวชี้วัดผลผลิต/โครงการ	ค่าเป้าหมาย				ความก้าวหน้าของเป้าหมาย	กลยุทธ์	ผลผลิต/โครงการ	หน่วยงานรับผิดชอบหลัก	หน่วยสนับสนุน
					๒๕๖๑	๒๕๖๒	๒๕๖๓	๒๕๖๔					
๒.การพัฒนาคน ครอบครัว ชุมชน สังคมให้มีความมั่นคงตามหลักปรัชญาของเศรษฐกิจพอเพียง	๒. การพัฒนาคุณภาพชีวิต	๔. พัฒนาการวางแผนส่งเสริมการลงทุน พหุขนยกรรม และการท่องเที่ยว	พัฒนาศักยภาพภาคการเกษตร ตามหลักปรัชญาของเศรษฐกิจพอเพียง และส่งเสริมการท่องเที่ยวของตำบล	๑. ร้อยละของประชาชนมีส่วนร่วมในการจัดทำแผนเพื่อพัฒนาท้องถิ่น ๒. ร้อยละของโครงการในการส่งเสริมการค้าเงินกิจการ การกำกับดูแลกิจการพาณิชย์และโรงงานอุตสาหกรรม ๓. คะแนนความพึงพอใจของประชาชน	๗๐	๗๐	๗๐	๗๐	๑. จำนวนแผนเพื่อพัฒนาท้องถิ่นปีละ ๕ แผนงาน ๒. จำนวนโครงการในการส่งเสริมการค้าเงินกิจการ การกำกับดูแลกิจการพาณิชย์และโรงงานอุตสาหกรรม ๓. คะแนนความพึงพอใจของประชาชน	ส่งเสริมการมีส่วนร่วมในการพัฒนาท้องถิ่นด้านการเมืองและสังคม	แผนงานโครงการเพื่อพัฒนาท้องถิ่น โครงการ/กิจกรรมเพื่อสนับสนุนการประกอบกิจการพาณิชย์ และอุตสาหกรรม	สนง.ปลัดฯ กองคลัง	-

ความเชื่อมโยงกับยุทธศาสตร์จังหวัด	ยุทธศาสตร์อปท.ในเขตจังหวัด	ยุทธศาสตร์อปท.	เป้าประสงค์	ตัวชี้วัดผลผลิต/โครงการ	ค่าเป้าหมาย				ความก้าวหน้าของเป้าหมาย	กลยุทธ์	ผลผลิต/โครงการ	หน่วยงานรับผิดชอบหลัก	หน่วยสนับสนุน
					๒๕๖๑	๒๕๖๒	๒๕๖๓	๒๕๖๔					
๓.การบริหารจัดการทรัพยากรธรรมชาติและสิ่งแวดล้อมให้มีความสมดุลและยั่งยืน	๕.การบริหารจัดการและการอนุรักษ์ทรัพยากรธรรมชาติและสิ่งแวดล้อม	๕.การบริหารจัดการและการอนุรักษ์ทรัพยากรธรรมชาติและสิ่งแวดล้อม	ทรัพยากรธรรมชาติและสิ่งแวดล้อมได้รับการดูแลรักษา ประชาชนและทุกภาคส่วนร่วมในการอนุรักษ์และฟื้นฟูสิ่งแวดล้อม	๑. จำนวนโครงการด้านการบริหารจัดการและอนุรักษ์ทรัพยากรธรรมชาติและสิ่งแวดล้อม ๒. คะแนนความพึงพอใจของประชาชน	๒ ๗	๒ ๗	๒ ๗	๒ ๗	๑. จัดกิจกรรม/โครงการด้านการบริหารจัดการและอนุรักษ์ทรัพยากรธรรมชาติและสิ่งแวดล้อมปีละ ๒ โครงการ ๒. คะแนนความพึงพอใจของประชาชน	ส่งเสริมการอนุรักษ์ ฟื้นฟู ป้องกันและการใช้ประโยชน์ทรัพยากรธรรมชาติและสิ่งแวดล้อม	โครงการ/กิจกรรมอนุรักษ์ทรัพยากรธรรมชาติและสิ่งแวดล้อม	สนง.ปลัดฯ	
๒.การพัฒนาคน ครอบครัว ชุมชน สังคมให้มีความมั่นคงตามหลักปรัชญาของเศรษฐกิจพอเพียง	๖.การส่งเสริมศิลปะ วัฒนธรรม จารีตประเพณี และภูมิปัญญาท้องถิ่น	๖.การส่งเสริมศิลปะ วัฒนธรรม จารีตประเพณี และภูมิปัญญาท้องถิ่น	ประชาชนเข้าร่วมกิจกรรมตามประเพณี กิจกรรมด้านศาสนา ร่วมอนุรักษ์ภูมิปัญญาท้องถิ่น ร่วมกิจกรรมกีฬาและนันทนาการ	๑. ร้อยละของประชาชนที่เข้าร่วมกิจกรรมตามประเพณี กิจกรรมด้านศาสนา และอนุรักษ์ภูมิปัญญาท้องถิ่น ๒. ร้อยละของประชาชนที่เข้าร่วมกิจกรรมกีฬาและนันทนาการ ๓. คะแนนความพึงพอใจของประชาชน	๖๐ ๗	๖๔ ๗	๖๘ ๗	๗๐ ๗	๑. ประชาชนเข้าร่วมกิจกรรมตามประเพณี กิจกรรมด้านศาสนา และอนุรักษ์ภูมิปัญญาท้องถิ่น ร้อยละ ๗๐ ๒. ประชาชนเข้าร่วมกิจกรรมกีฬาและนันทนาการ ร้อยละ ๗๐ ๓. ประชาชนมีความพึงพอใจ ๗ คะแนน	สนับสนุนการปลูกจิตสำนึกด้านคุณธรรม จริยธรรม การอนุรักษ์ ศิลปวัฒนธรรม และภูมิปัญญาท้องถิ่น	โครงการ/กิจกรรมตามประเพณี ด้านศาสนา และอนุรักษ์ภูมิปัญญาท้องถิ่น โครงการ/กิจกรรมตามด้านกีฬาและนันทนาการ	สนง.ปลัดฯ	

ความเชื่อมโยงกับยุทธศาสตร์จังหวัด	ยุทธศาสตร์อปท.ในเขตจังหวัด	ยุทธศาสตร์อบต.	เป้าประสงค์	ตัวชี้วัดผลผลิต/โครงการ	ค่าเป้าหมาย				ความก้าวหน้าของเป้าหมาย	กลยุทธ์	ผลผลิต/โครงการ	หน่วยงานรับผิดชอบหลัก	หน่วยสนับสนุน
					๒๕๖๑	๒๕๖๒	๒๕๖๓	๒๕๖๔					
๔.เพิ่มประสิทธิภาพระบบการบริหารจัดการเชิงบูรณาการและการจัดการความมั่นคงเพื่อการพัฒนาแบบประชารัฐ	๗.การบริหารจัดการ	๗.การบริหารจัดการ	การบริหารงานและการปฏิบัติงานมีประสิทธิภาพ	๑. ร้อยละของรายได้ที่เพิ่มขึ้น ๒. ร้อยละของความพึงพอใจในการทำงานของบุคลากรและการให้บริการ ๓. คะแนนความพึงพอใจของประชาชนการดำเนินงานในการพัฒนาท้องถิ่นในภาพรวม	๓ ๗ ๗	๕ ๗ ๗	๗ ๗ ๗	๑๐ ๗ ๗	๑. จัดเก็บรายได้ที่เพิ่มขึ้น ร้อยละ ๑๐ ๒. ความพึงพอใจในการทำงานของบุคลากรและการให้บริการ ร้อยละ ๗ ๓. ประชาชนมีความพึงพอใจ ๗ คะแนน	พัฒนาบุคลากรและระบบการบริหารจัดการองค์กร	การให้บริการประชาชนอย่างมีประสิทธิภาพ	สนง.ปลัดฯ กองคลัง กองช่าง	-
-	-	๘. การเตรียมความพร้อมเข้าสู่ประชาคมอาเซียน	เศรษฐกิจชุมชนเข้มแข็งประชาชนมีรายได้เพิ่มขึ้น ได้รับการจัดสวัสดิการสังคม การศึกษา และสาธารณสุข ประชาชนสามารถปรับตัวเข้าสู่ประชาคมเศรษฐกิจอาเซียน	๑. จำนวนโครงการในการเตรียมความพร้อมเข้าสู่ประชาคมเศรษฐกิจอาเซียน ๒. คะแนนความพึงพอใจของประชาชน	๓ ๗	๓ ๗	๓ ๗	๓ ๗	๑. จัดกิจกรรมด้านพัฒนาความรู้การเข้าสู่ประชาคมเศรษฐกิจอาเซียน ปีละ ๑ โครงการ ๒. ประชาชนมีความพึงพอใจ ๗ คะแนน	พัฒนาสังคมอยู่ดีมีสุขตามหลักปรัชญาของเศรษฐกิจพอเพียง	โครงการ/กิจกรรม เพื่อเตรียมความพร้อมเข้าสู่ประชาคมเศรษฐกิจอาเซียน	สนง.ปลัดฯ	-

ส่วนที่ ๔ การนำแผนพัฒนาท้องถิ่นสี่ปีไปสู่การปฏิบัติ

๑. ยุทธศาสตร์การพัฒนาและแผนงาน

ที่	ยุทธศาสตร์	ด้าน	แผนงาน	หน่วยงานรับผิดชอบหลัก	หน่วยงานสนับสนุน
๑	ยุทธศาสตร์การพัฒนาโครงสร้างพื้นฐาน	เศรษฐกิจ	แผนงานอุตสาหกรรมและการโยธา	กองช่าง	อบจ. การไฟฟ้า กรมส่งเสริม การ ปกครอง ท้องถิ่น
		บริการชุมชนและสังคม	แผนงานเคหะและชุมชน		
๒	ยุทธศาสตร์การส่งเสริมคุณภาพชีวิต	บริการชุมชนและสังคม	แผนงานสร้างความเข้มแข็งชุมชนแผนงานสังคมสงเคราะห์	สนง.ปลัดฯ ศพด.	กองทุน หลักประกัน สุขภาพ อบต.คูริง
			แผนงานการศึกษา		
		เศรษฐกิจการ	แผนงานการเกษตร		
		ดำเนินงานอื่น	แผนงานงบกลาง		
๓	ยุทธศาสตร์การจัดระเบียบชุมชนสังคม และการรักษาความสงบเรียบร้อย	บริหารทั่วไป	แผนงานบริหารทั่วไป แผนงานรักษาความสงบภายใน	สนง.ปลัดฯ	- อำเภอท่า ชะ - ป้องกัน บรรเทา สาธารณภัย จังหวัด - กกต.จังหวัด - อุตสาหกรรม จังหวัด
		บริการชุมชนและสังคม	แผนงานสร้างความเข้มแข็งชุมชน		
๔	ยุทธศาสตร์การพัฒนาการวางแผน ส่งเสริมการลงทุนพาณิชย์กรรมและการท่องเที่ยว	บริการชุมชนและสังคม	แผนงานสร้างความเข้มแข็งชุมชน แผนงานการศาสนา วัฒนธรรมและนันทนาการ	สนง.ปลัดฯ	
		เศรษฐกิจ	แผนงานการเกษตร		
๕	ยุทธศาสตร์การบริหารจัดการและการอนุรักษ์ทรัพยากรธรรมชาติและสิ่งแวดล้อม	เศรษฐกิจ	แผนงานการเกษตร	สนง.ปลัดฯ	
		บริการชุมชนและสังคม	แผนงานสาธารณสุข		
๖	ยุทธศาสตร์การส่งเสริมศิลปวัฒนธรรมจารีตประเพณีและภูมิปัญญาท้องถิ่น	บริการชุมชนและสังคม	แผนงานศาสนาวัฒนธรรมและนันทนาการ	สนง.ปลัดฯ	
๗	ยุทธศาสตร์การบริหารจัดการ	บริหารทั่วไป	แผนงานบริหารทั่วไป	สนง.ปลัดฯ	
๘	ยุทธศาสตร์การเตรียมความพร้อมสู่อาเซียน	บริการชุมชนและสังคม	แผนงานสร้างความเข้มแข็งชุมชน	สนง.ปลัดฯ	
รวม	๘	๔	๑๑	-	-

บัญชีสรุปโครงการพัฒนา
แผนพัฒนาสามปี (พ.ศ.๒๕๖๑ - ๒๕๖๔)
องค์การบริหารส่วนตำบลคูริง อำเภอกำแพง จังหวัดชุมพร

ยุทธศาสตร์	ปี ๒๕๖๑		ปี ๒๕๖๒		ปี ๒๕๖๓		ปี ๒๕๖๔		รวม ๔ ปี	
	จำนวนโครงการ	งบประมาณ (บาท)	จำนวนโครงการ	งบประมาณ (บาท)	จำนวนโครงการ	งบประมาณ (บาท)	จำนวนโครงการ	งบประมาณ (บาท)	จำนวนโครงการ	งบประมาณ(บาท)
๑) ยุทธศาสตร์การพัฒนาด้านโครงสร้างพื้นฐาน										
๑.๑ แผนงานอุตสาหกรรมและการโยธา	๓๓	๔๔,๒๐๐,๐๐๐	๓๓	๔๔,๒๐๐,๐๐๐	๓๓	๔๔,๒๐๐,๐๐๐	๓๓	๔๔,๒๐๐,๐๐๐	๑๓๒	๑๗๖,๘๐๐,๐๐๐
๑.๒ แผนงานเคหะและชุมชน	๖	๓,๕๕๐,๐๐๐	๖	๓,๕๕๐,๐๐๐	๖	๓,๕๕๐,๐๐๐	๖	๓,๕๕๐,๐๐๐	๒๔	๑๔,๒๐๐,๐๐๐
รวม	๓๙	๔๗,๗๕๐,๐๐๐	๓๙	๔๗,๗๕๐,๐๐๐	๓๙	๔๗,๗๕๐,๐๐๐	๓๙	๔๗,๗๕๐,๐๐๐	๑๕๖	๑๙๑,๐๐๐,๐๐๐
๒) ยุทธศาสตร์การส่งเสริมคุณภาพชีวิต										
๒.๑ แผนงานสร้างความเข้มแข็งชุมชน	๙	๒๔๐,๐๐๐	๙	๒๔๐,๐๐๐	๙	๒๔๐,๐๐๐	๙	๒๔๐,๐๐๐	๓๖	๙๖๐,๐๐๐
๒.๒ แผนงานสังคมสงเคราะห์	๖	๔,๗๖๒,๐๐๐	๖	๔,๗๖๒,๐๐๐	๖	๔,๗๖๒,๐๐๐	๖	๔,๗๖๒,๐๐๐	๒๔	๑๙,๐๔๘,๐๐๐
๒.๓ แผนงานการศึกษา	๓๖	๓,๗๐๓,๐๐๐	๒๙	๒,๑๙๘,๐๐๐	๓๐	๒,๒๐๓,๐๐๐	๒๙	๒,๑๙๘,๐๐๐	๑๒๔	๑๐,๓๐๒,๐๐๐
๒.๔ แผนงานสาธารณสุข	๙	๒๒๓,๐๐๐	๙	๒๒๓,๐๐๐	๙	๒๒๓,๐๐๐	๙	๒๒๓,๐๐๐	๓๖	๘๙๒,๐๐๐
๒.๕ แผนงานงบกลาง	๑	๖๕,๐๐๐	๑	๖๕,๐๐๐	๑	๖๕,๐๐๐	๑	๖๕,๐๐๐	๔	๒๖๐,๐๐๐
๒.๖ แผนงานการเกษตร	๔	๒๐,๐๐๐	๔	๒๐,๐๐๐	๔	๒๐,๐๐๐	๔	๒๐,๐๐๐	๑๖	๖๐,๐๐๐
รวม	๖๕	๘,๙๙๓,๐๐๐	๕๘	๗,๕๐๘,๐๐๐	๕๙	๗,๕๑๓,๐๐๐	๕๘	๗,๕๐๘,๐๐๐	๒๔๐	๓๑,๕๒๒,๐๐๐
๓) ยุทธศาสตร์การจัดระเบียบชุมชน สังคม และการรักษาความสงบเรียบร้อย										
๓.๑ แผนงานบริหารทั่วไป	๔	๔๘๐,๐๐๐	๔	๔๘๐,๐๐๐	๔	๔๘๐,๐๐๐	๔	๔๘๐,๐๐๐	๑๖	๑,๙๒๐,๐๐๐
๓.๒ แผนงานรักษาความสงบภายใน	๕	๓๖๕,๐๐๐	๕	๓๖๕,๐๐๐	๕	๓๖๕,๐๐๐	๕	๓๖๕,๐๐๐	๒๐	๑,๔๒๐,๐๐๐
๓.๓ แผนงานสร้างความเข้มแข็งชุมชน	๔	๑๙๐,๐๐๐	๔	๑๙๐,๐๐๐	๔	๑๙๐,๐๐๐	๔	๑๙๐,๐๐๐	๑๖	๗๖๐,๐๐๐
รวม	๑๓	๑,๐๓๕,๐๐๐	๑๓	๑,๐๓๕,๐๐๐	๑๓	๑,๐๓๕,๐๐๐	๑๓	๑,๐๓๕,๐๐๐	๕๒	๔,๑๐๐,๐๐๐
๔) ยุทธศาสตร์การพัฒนากววางแผน การส่งเสริมการลงทุน พาณิชยกรรมและการท่องเที่ยว										
๔.๑ แผนงานสร้างความเข้มแข็งชุมชน	๔	๘๒,๐๐๐	๔	๘๒,๐๐๐	๔	๘๒,๐๐๐	๔	๘๒,๐๐๐	๑๖	๓๒๘,๐๐๐

ยุทธศาสตร์	ปี ๒๕๖๑		ปี ๒๕๖๒		ปี ๒๕๖๓		ปี ๒๕๖๔		รวม ๔ ปี	
	จำนวนโครงการ	งบประมาณ (บาท)	จำนวนโครงการ	งบประมาณ (บาท)	จำนวนโครงการ	งบประมาณ (บาท)	จำนวนโครงการ	งบประมาณ (บาท)	จำนวนโครงการ	งบประมาณ(บาท)
๔.๒ แผนงานการเกษตร	๑	๒๐,๐๐๐	๑	๒๐,๐๐๐	๑	๒๐,๐๐๐	๑	๒๐,๐๐๐	๔	๘๐,๐๐๐
๔.๓ แผนงานการศาสนาวัฒนธรรมและนันทนาการ	๑	๕๐,๐๐๐	๑	๕๐,๐๐๐	๑	๕๐,๐๐๐	๑	๕๐,๐๐๐	๔	๒๐๐,๐๐๐
รวม	๖	๑๕๒,๐๐๐	๖	๑๕๒,๐๐๐	๖	๑๕๒,๐๐๐	๖	๑๕๒,๐๐๐	๒๔	๖๐๘,๐๐๐
๕) ยุทธศาสตร์การพัฒนาการบริหารจัดการและการอนุรักษ์ทรัพยากรธรรมชาติและสิ่งแวดล้อม										
๕.๑ แผนงานการเกษตร	๔	๑๕๐,๐๐๐	๔	๒๔๐,๐๐๐	๔	๑๕๐,๐๐๐	๔	๑๕๐,๐๐๐	๑๖	๖๙๐,๐๐๐
๒.๔ แผนงานสาธารณสุข	๑	๕๐,๐๐๐	๑	๕๐,๐๐๐	๑	๕๐,๐๐๐	๑	๕๐,๐๐๐	๔	๒๐๐,๐๐๐
รวม	๕	๑๕๐,๐๐๐	๕	๒๔๐,๐๐๐	๕	๑๕๐,๐๐๐	๕	๑๕๐,๐๐๐	๒๐	๖๙๐,๐๐๐
๖) ยุทธศาสตร์การพัฒนาด้านศิลปวัฒนธรรมจารีตประเพณี และภูมิปัญญาท้องถิ่น										
๖.๑ แผนงานศาสนาวัฒนธรรมและนันทนาการ	๑๑	๘๒๐,๐๐๐	๑๒	๑,๘๒๐,๐๐๐	๑๑	๘๒๐,๐๐๐	๑๑	๘๒๐,๐๐๐	๔๕	๔,๒๘๐,๐๐๐
รวม	๑๑	๘๒๐,๐๐๐	๑๒	๑,๘๒๐,๐๐๐	๑๑	๘๒๐,๐๐๐	๑๑	๘๒๐,๐๐๐	๔๑	๔,๒๘๐,๐๐๐
๗) ยุทธศาสตร์การบริหารจัดการ										
๗.๑ แผนงานบริหารทั่วไป	๑๒	๑,๒๒๕,๐๐๐	๑๒	๖๐๐,๐๐๐	๑๒	๖๐๐,๐๐๐	๑๒	๖๐๐,๐๐๐	๔๘	๓,๐๒๕,๐๐๐
รวม	๑๒	๑,๒๒๕,๐๐๐	๑๒	๑,๒๒๕,๐๐๐	๑๒	๑,๒๒๕,๐๐๐	๑๒	๑,๒๒๕,๐๐๐	๔๘	๔,๙๐๐,๐๐๐
๘) ยุทธศาสตร์การเตรียมความพร้อมสู่อาเซียน										
๘.๑ แผนงานสร้างความเข้มแข็งชุมชน	๑	๒๐,๐๐๐	๑	๒๐,๐๐๐	๑	๒๐,๐๐๐	๑	๒๐,๐๐๐	๔	๘๐,๐๐๐
รวม	๑	๒๐,๐๐๐	๑	๒๐,๐๐๐	๑	๒๐,๐๐๐	๑	๒๐,๐๐๐	๔	๘๐,๐๐๐
รวมทั้งสิ้น	๑๔๙	๖๐,๑๔๕,๐๐๐	๑๔๓	๕๙,๗๕๐,๐๐๐	๑๔๓	๕๘,๖๔๕,๐๐๐	๑๔๒	๕๘,๖๔๐,๐๐๐	๕๗๗	๒๓๓๗,๑๘๐,๐๐๐

๒. บัญชีโครงการพัฒนาท้องถิ่น

รายละเอียดโครงการพัฒนา
แผนพัฒนาท้องถิ่นสี่ปี (พ.ศ. ๒๕๖๑ - ๒๕๖๔)
สำหรับ องค์กรปกครองส่วนท้องถิ่นดำเนินการ
องค์การบริหารส่วนตำบลคูริง

ก. ยุทธศาสตร์จังหวัด การพัฒนาเกษตรกรรม การท่องเที่ยว และเชื่อมโยงการพัฒนาในระดับภูมิภาค

ข. ยุทธศาสตร์การพัฒนาขององค์กรปกครองส่วนท้องถิ่นในเขตจังหวัด การเตรียมความพร้อมเข้าสู่ประชาคมอาเซียน

๑. ยุทธศาสตร์การพัฒนาโครงสร้างพื้นฐาน

๑.๑ แผนงานอุตสาหกรรมและการโยธา

ที่	โครงการ	วัตถุประสงค์	เป้าหมาย (ผลผลิตของโครงการ)	งบประมาณและที่ผ่านมา				ตัวชี้วัด (KPI)	ผลที่คาดว่าจะได้รับ	หน่วยงาน รับผิดชอบหลัก
				๒๕๖๑ (บาท)	๒๕๖๒ (บาท)	๒๕๖๓ (บาท)	๒๕๖๔ (บาท)			
๑	โครงการก่อสร้าง ถนน คสล./ลาดยาง สายสุวิวัฒน์พัฒนา หมู่ ๑	ก่อสร้างถนนที่ได้มาตรฐาน	ถนนที่ได้มาตรฐานตามแบบที่ อบต.กำหนด	๑,๕๐๐,๐๐๐	๑,๕๐๐,๐๐๐	๑,๕๐๐,๐๐๐	๑,๕๐๐,๐๐๐	ระยะทางของถนนที่ได้มาตรฐาน	การคมนาคมขนส่งสะดวกปลอดภัย	กองช่าง
๒	โครงการก่อสร้างถนนคสล./ลาดยางสายราษฎร์อุทิศ หมู่ ๑	ก่อสร้างถนนที่ได้มาตรฐาน	ถนนที่ได้มาตรฐานตามแบบที่ อบต.กำหนด	๑,๕๐๐,๐๐๐	๑,๕๐๐,๐๐๐	๑,๕๐๐,๐๐๐	๑,๕๐๐,๐๐๐	ระยะทางของถนนที่ได้มาตรฐาน	การคมนาคมขนส่งสะดวกปลอดภัย	กองช่าง
๓	โครงการก่อสร้าง ถนน คสล./ลาดยาง สายทุ่งไผ่นาจันทร์ หมู่ ๑	ก่อสร้างถนนที่ได้มาตรฐาน	ถนนที่ได้มาตรฐานตามแบบที่ อบต.กำหนด	๑,๕๐๐,๐๐๐	๑,๕๐๐,๐๐๐	๑,๕๐๐,๐๐๐	๑,๕๐๐,๐๐๐	ระยะทางของถนนที่ได้มาตรฐาน	การคมนาคมขนส่งสะดวกปลอดภัย	กองช่าง
๔	โครงการก่อสร้างถนนลาดยางสายสันเตาะ หมู่ ๒	ก่อสร้างถนนที่ได้มาตรฐาน	ถนนที่ได้มาตรฐานตามแบบที่ อบต.กำหนด	๑,๕๐๐,๐๐๐	๑,๕๐๐,๐๐๐	๑,๕๐๐,๐๐๐	๑,๕๐๐,๐๐๐	ระยะทางของถนนที่ได้มาตรฐาน	การคมนาคมขนส่งสะดวกปลอดภัย	กองช่าง
๕	โครงการก่อสร้างถนนลาดยางสายราชช่วยพัฒนา หมู่ ๒	ก่อสร้างถนนที่ได้มาตรฐาน	ถนนที่ได้มาตรฐานตามแบบที่ อบต.กำหนด	๑,๕๐๐,๐๐๐	๑,๕๐๐,๐๐๐	๑,๕๐๐,๐๐๐	๑,๕๐๐,๐๐๐	ระยะทางของถนนที่ได้มาตรฐาน	การคมนาคมขนส่งสะดวกปลอดภัย	กองช่าง
๖	โครงการก่อสร้าง ถนน คสล./ลาดยาง สายนาโน หมู่ ๒	ก่อสร้างถนนที่ได้มาตรฐาน	ถนนที่ได้มาตรฐานตามแบบที่ อบต.กำหนด	๑,๕๐๐,๐๐๐	๑,๕๐๐,๐๐๐	๑,๕๐๐,๐๐๐	๑,๕๐๐,๐๐๐	ระยะทางของถนนที่ได้มาตรฐาน	การคมนาคมขนส่งสะดวกปลอดภัย	กองช่าง

ที่	โครงการ	วัตถุประสงค์	เป้าหมาย (ผลผลิตของโครงการ)	งบประมาณและที่ผ่านมา				ตัวชี้วัด (KPI)	ผลที่คาดว่าจะได้รับ	หน่วยงาน รับผิดชอบหลัก
				๒๕๖๑ (บาท)	๒๕๖๒ (บาท)	๒๕๖๓ (บาท)	๒๕๖๔ (บาท)			
๑๘	โครงการก่อสร้าง ถนน คสล./ลาดยาง สายซอย ๕ นิคม หมู่ ๖	ก่อสร้างถนนที่ได้มาตรฐาน	ถนนที่ได้มาตรฐานตามแบบที่ อบต.กำหนด	๑,๕๐๐,๐๐๐	๑,๕๐๐,๐๐๐	๑,๕๐๐,๐๐๐	๑,๕๐๐,๐๐๐	ระยะทางของถนนที่ได้มาตรฐาน	การคมนาคมขนส่งสะดวกปลอดภัย	กองช่าง
๑๙	โครงการก่อสร้าง ถนน คสล./ลาดยาง สายซอย พลังธรรม หมู่ ๖	ก่อสร้างถนนที่ได้มาตรฐาน	ถนนที่ได้มาตรฐานตามแบบที่ อบต.กำหนด	๑,๕๐๐,๐๐๐	๑,๕๐๐,๐๐๐	๑,๕๐๐,๐๐๐	๑,๕๐๐,๐๐๐	ระยะทางของถนนที่ได้มาตรฐาน	การคมนาคมขนส่งสะดวกปลอดภัย	กองช่าง
๒๐	โครงการก่อสร้าง ถนน คสล./ลาดยาง สายซอย ๒ นิคม หมู่ ๕,๖	ก่อสร้างถนนที่ได้มาตรฐาน	ถนนที่ได้มาตรฐานตามแบบที่ อบต.กำหนด	๑,๕๐๐,๐๐๐	๑,๕๐๐,๐๐๐	๑,๕๐๐,๐๐๐	๑,๕๐๐,๐๐๐	ระยะทางของถนนที่ได้มาตรฐาน	การคมนาคมขนส่งสะดวกปลอดภัย	กองช่าง
๒๑	โครงการก่อสร้าง ถนน คสล./ลาดยาง สายยี่ลาน - ท่าใหญ่ หมู่ ๗	ก่อสร้างถนนที่ได้มาตรฐาน	ถนนที่ได้มาตรฐานตามแบบที่ อบต.กำหนด	๑,๕๐๐,๐๐๐	๑,๕๐๐,๐๐๐	๑,๕๐๐,๐๐๐	๑,๕๐๐,๐๐๐	ระยะทางของถนนที่ได้มาตรฐาน	การคมนาคมขนส่งสะดวกปลอดภัย	กองช่าง
๒๒	โครงการก่อสร้าง ถนน คสล./ลาดยางวันชัย หมู่ ๗	ก่อสร้างถนนที่ได้มาตรฐาน	ถนนที่ได้มาตรฐานตามแบบที่ อบต.กำหนด	๑,๕๐๐,๐๐๐	๑,๕๐๐,๐๐๐	๑,๕๐๐,๐๐๐	๑,๕๐๐,๐๐๐	ระยะทางของถนนที่ได้มาตรฐาน	การคมนาคมขนส่งสะดวกปลอดภัย	กองช่าง
๒๓	โครงการก่อสร้าง ถนนคสล./ลาดยาง สายสองพี่น้อง หมู่ ๗	ก่อสร้างถนนที่ได้มาตรฐาน	ถนนที่ได้มาตรฐานตามแบบที่ อบต.กำหนด	๑,๕๐๐,๐๐๐	๑,๕๐๐,๐๐๐	๑,๕๐๐,๐๐๐	๑,๕๐๐,๐๐๐	ระยะทางของถนนที่ได้มาตรฐาน	การคมนาคมขนส่งสะดวกปลอดภัย	กองช่าง
๒๔	โครงการก่อสร้าง ถนน คสล./ลาดยาง สายดุสิตา หมู่ ๗	ก่อสร้างถนนที่ได้มาตรฐาน	ถนนที่ได้มาตรฐานตามแบบที่ อบต.กำหนด	๑,๕๐๐,๐๐๐	๑,๕๐๐,๐๐๐	๑,๕๐๐,๐๐๐	๑,๕๐๐,๐๐๐	ระยะทางของถนนที่ได้มาตรฐาน	การคมนาคมขนส่งสะดวกปลอดภัย	กองช่าง
๒๕	โครงการก่อสร้าง ถนน คสล./ลาดยาง สายวงเวียน หมู่ ๗	ก่อสร้างถนนที่ได้มาตรฐาน	ถนนที่ได้มาตรฐานตามแบบที่ อบต.กำหนด	๑,๕๐๐,๐๐๐	๑,๕๐๐,๐๐๐	๑,๕๐๐,๐๐๐	๑,๕๐๐,๐๐๐	ระยะทางของถนนที่ได้มาตรฐาน	การคมนาคมขนส่งสะดวกปลอดภัย	กองช่าง
๒๖	ปรับปรุง/ซ่อมแซมถนนคอนกรีตถนนลาดยาง ถนนหินคลุก และถนนลูกรัง	ปรับปรุงซ่อมแซมถนนให้สามารถใช้ได้ตามปกติ	หมู่ที่ ๑ - ๗	๕๐๐,๐๐๐	๕๐๐,๐๐๐	๕๐๐,๐๐๐	๕๐๐,๐๐๐	ร้อยละของถนนที่ได้ซ่อมแซม	การคมนาคมขนส่งสะดวกปลอดภัย	กองช่าง
๒๗	โครงการวางท่อระบายน้ำ คสล.ข้ามถนน ม.๑-๗	ระบายน้ำไม่ให้ท่วมขัง	หมู่ที่ ๑ - ๗	๕๐๐,๐๐๐	๕๐๐,๐๐๐	๕๐๐,๐๐๐	๕๐๐,๐๐๐	ร้อยละของถนนที่ได้ซ่อมแซม	การคมนาคมขนส่งสะดวกปลอดภัย	กองช่าง
๒๘	โครงการเจาะบ่อบาดาล ม.๑, ม.๔	เพื่อให้ประชาชนมีน้ำใช้ตลอดปี	๒ แห่ง	๑,๐๐๐,๐๐๐	๑,๐๐๐,๐๐๐	๑,๐๐๐,๐๐๐	๑,๐๐๐,๐๐๐	ปัญหาการขาดแคลนน้ำลดลง	ประชาชนมีน้ำใช้เพียงพอ	กองช่าง
๒๙	โครงการก่อสร้างถังประปาขนาด ถังเซมเปน หมู่ ๔	เพื่อให้ประชาชนมีน้ำใช้ตลอดปี	๑ แห่ง	๑,๐๐๐,๐๐๐	๑,๐๐๐,๐๐๐	๑,๐๐๐,๐๐๐	๑,๐๐๐,๐๐๐	ปัญหาการขาดแคลนน้ำลดลง	ประชาชนมีน้ำใช้เพียงพอ	กองช่าง

ที่	โครงการ	วัตถุประสงค์	เป้าหมาย (ผลผลิตของโครงการ)	งบประมาณและที่ผ่านมา				ตัวชี้วัด (KPI)	ผลที่คาดว่าจะได้รับ	หน่วยงาน รับผิดชอบหลัก
				๒๕๖๑ (บาท)	๒๕๖๒ (บาท)	๒๕๖๓ (บาท)	๒๕๖๔ (บาท)			
๓๐	โครงการก่อสร้างระบบประปาผิวดิน ถังเซมเปิน หมู่ ๓	เพื่อให้ประชาชนมีน้ำใช้ตลอดปี	๑ แห่ง	๑,๐๐๐,๐๐๐	๑,๐๐๐,๐๐๐	๑,๐๐๐,๐๐๐	๑,๐๐๐,๐๐๐	ปัญหาการขาดแคลนน้ำลดลง	ประชาชนมีน้ำใช้เพียงพอ	กองช่าง
๓๑	โครงการก่อสร้างระบบกรองน้ำผิวดิน หมู่ ๒	เพื่อให้ประชาชนมีน้ำใช้ตลอดปี	๕ หมู่บ้าน	๑,๐๐๐,๐๐๐	๑,๐๐๐,๐๐๐	๑,๐๐๐,๐๐๐	๑,๐๐๐,๐๐๐	ปัญหาการขาดแคลนน้ำลดลง	ประชาชนมีน้ำใช้เพียงพอ	กองช่าง
๓๒	โครงการขยายเขตประปาหมู่บ้าน หมู่ ๓,๔,๕,๖,๗	เพื่อให้ประชาชนมีน้ำใช้ตลอดปี	๕ หมู่บ้าน	๑,๐๐๐,๐๐๐	๑,๐๐๐,๐๐๐	๑,๐๐๐,๐๐๐	๑,๐๐๐,๐๐๐	ปัญหาการขาดแคลนน้ำลดลง	ประชาชนมีน้ำใช้เพียงพอ	กองช่าง
๓๓	โครงการปรับปรุง/ซ่อมแซมระบบประปาหมู่บ้าน	เพื่อประชาชนมีน้ำสะอาดใช้ตลอดปี	หมู่ที่ ๑ - ๗	๗๐๐,๐๐๐	๗๐๐,๐๐๐	๗๐๐,๐๐๐	๗๐๐,๐๐๐	ปัญหาการขาดแคลนน้ำลดลง	ประชาชนมีน้ำสะอาดใช้ตลอดปี	กองช่าง
รวม	๓๓ โครงการ	-	-	๔๔,๒๐๐,๐๐๐	๔๔,๒๐๐,๐๐๐	๔๔,๒๐๐,๐๐๐	๔๔,๒๐๐,๐๐๐	-	-	-

ก. ยุทธศาสตร์จังหวัด การพัฒนาเกษตรกรรม การท่องเที่ยว และเชื่อมโยงการพัฒนาในระดับภูมิภาค

ข. ยุทธศาสตร์การพัฒนาขององค์กรปกครองท้องถิ่นในเขตจังหวัด การเตรียมความพร้อมเข้าสู่ประชาคมอาเซียน

๑. ยุทธศาสตร์การพัฒนาโครงสร้างพื้นฐาน

๑.๒ แผนงานเคหะและชุมชน

ที่	โครงการ	วัตถุประสงค์	เป้าหมาย (ผลผลิตของโครงการ)	งบประมาณและที่ผ่านมา				ตัวชี้วัด (KPI)	ผลที่คาดว่าจะได้รับ	หน่วยงาน รับผิดชอบหลัก
				๒๕๖๑ (บาท)	๒๕๖๒ (บาท)	๒๕๖๓ (บาท)	๒๕๖๔ (บาท)			
๑	โครงการลอกแหล่งน้ำสาธารณะหมู่ ๑ - ๗	เพื่อให้ประชาชนมีน้ำใช้ตลอดปี	หมู่ที่ ๑ - ๗	๓๐๐,๐๐๐	๓๐๐,๐๐๐	๓๐๐,๐๐๐	๓๐๐,๐๐๐	ปัญหาการขาดแคลนน้ำลดลง	ประชาชนมีน้ำใช้เพียงพอ	กองช่าง
๒	โครงการปรับปรุงฝายน้ำล้นคลองกะเลา ม.๑	เพื่อให้ประชาชนมีน้ำใช้ตลอดปี	๑ แห่ง	๑,๐๐๐,๐๐๐	๑,๐๐๐,๐๐๐	๑,๐๐๐,๐๐๐	๑,๐๐๐,๐๐๐	ปัญหาการขาดแคลนน้ำลดลง	ประชาชนมีน้ำใช้เพียงพอ	กองช่าง สปก. ปก.
๓	โครงการบำรุงรักษาอุปกรณ์เก็บน้ำและถังน้ำกลาง	เพื่อประชาชนมีน้ำสะอาดใช้ตลอดปี	หมู่ที่ ๑ - ๗	๕๐,๐๐๐	๕๐,๐๐๐	๕๐,๐๐๐	๕๐,๐๐๐	มีอุปกรณ์ที่ใช้เก็บน้ำได้	ประชาชนมีน้ำสะอาดใช้ตลอดปี	กองช่าง
๔	โครงการบำรุงรักษาแหล่งน้ำสาธารณะ	เพื่อกักเก็บน้ำใช้ในการเกษตร	หมู่ที่ ๑ - ๗	๕๐๐,๐๐๐	๕๐๐,๐๐๐	๕๐๐,๐๐๐	๕๐๐,๐๐๐	ปัญหาการขาดแคลนน้ำลดลง	ประชาชนมีน้ำสะอาดใช้ตลอดปี	กองช่าง
๕	โครงการติดตั้ง ปรับปรุง ซ่อมแซมไฟฟ้าสาธารณะ	ประชาชนได้รับความปลอดภัย	หมู่ที่ ๑ - ๗	๗๐๐,๐๐๐	๗๐๐,๐๐๐	๗๐๐,๐๐๐	๗๐๐,๐๐๐	ประชาชนได้รับความปลอดภัยในการใช้รถใช้ถนน	มีไฟฟ้าตามจุดเสี่ยงทุกจุด ประชาชนปลอดภัยเพิ่มขึ้น	กองช่าง
๖	โครงการไฟฟ้าพลังงานทดแทน	ประชาชนมีไฟฟ้าใช้ครอบคลุมทั่วถึง	หมู่ที่ ๔ , ๗	๑,๐๐๐,๐๐๐	๑,๐๐๐,๐๐๐	๑,๐๐๐,๐๐๐	๑,๐๐๐,๐๐๐	ร้อยละของครัวเรือนที่มีไฟฟ้าใช้	ประชาชนมีไฟฟ้าใช้ทั่วถึง	กองช่าง สนง.พลังงานฯ
รวม	๖ โครงการ	-	-	๓,๕๕๐,๐๐๐	๓,๕๕๐,๐๐๐	๓,๕๕๐,๐๐๐	๓,๕๕๐,๐๐๐	-	-	-

ก. ยุทธศาสตร์จังหวัด การพัฒนาคน ครอบครัว ชุมชน สังคมให้มีความมั่นคงตามหลักปรัชญาของเศรษฐกิจพอเพียง

ข. ยุทธศาสตร์การพัฒนาขององค์กรปกครองท้องถิ่นในเขตจังหวัด การเตรียมความพร้อมเข้าสู่ประชาคมอาเซียน

๒. ยุทธศาสตร์การส่งเสริมคุณภาพชีวิต

๒.๑ แผนงานสร้างความเข้มแข็งชุมชน

ที่	โครงการ	วัตถุประสงค์	เป้าหมาย (ผลผลิตของโครงการ)	งบประมาณและที่ผ่านมา				ตัวชี้วัด (KPI)	ผลที่คาดว่าจะ จะได้รับ	หน่วยงาน รับผิดชอบหลัก
				๒๕๖๑ (บาท)	๒๕๖๒ (บาท)	๒๕๖๓ (บาท)	๒๕๖๔ (บาท)			
๑	โครงการส่งเสริมอาชีพตามหลักปรัชญาของเศรษฐกิจพอเพียง	เพื่อสนับสนุนให้ประชาชนประกอบอาชีพตามหลักปรัชญาของเศรษฐกิจพอเพียง	หมู่ที่ ๑ - ๗	๑๐๐,๐๐๐	๑๐๐,๐๐๐	๑๐๐,๐๐๐	๑๐๐,๐๐๐	ร้อยละของผู้เข้าอบรมมีการประกอบอาชีพตามหลักปรัชญาของเศรษฐกิจพอเพียง	ประชาชนสามารถเพิ่มรายได้ ลดรายจ่าย และพึ่งตนเองได้	สนง.ปลัดฯ
๒	โครงการส่งเสริมการจัดตั้งกลุ่มอาชีพ	เพื่อสนับสนุนการสร้างอาชีพเสริม	หมู่ที่ ๑ - ๗	๒๐,๐๐๐	๒๐,๐๐๐	๒๐,๐๐๐	๒๐,๐๐๐	ร้อยละของครัวเรือนที่เข้าร่วมกลุ่ม	มีการใช้เวลาว่างในการร่วมกลุ่มเพิ่มรายได้	สนง.ปลัดฯ
๓	โครงการฝึกอบรมอาชีพระยะสั้น	เพื่อเสริมสร้างความรู้ และทักษะ	หมู่ที่ ๑ - ๗	๒๐,๐๐๐	๒๐,๐๐๐	๒๐,๐๐๐	๒๐,๐๐๐	ร้อยละของครัวเรือนที่มีการประกอบอาชีพเสริม	ประชาชนมีอาชีพเสริม	สนง.ปลัดฯ
๔	โครงการพัฒนากลุ่มอาชีพ	เพื่อส่งเสริมและพัฒนากลุ่มอาชีพให้เข้มแข็ง พึ่งตนเองได้	หมู่ที่ ๑ - ๗	๒๐,๐๐๐	๒๐,๐๐๐	๒๐,๐๐๐	๒๐,๐๐๐	ร้อยละของกลุ่มอาชีพที่เป็นแหล่งเรียนรู้	กลุ่มอาชีพมีความเข้มแข็ง พึ่งตนเองได้	สนง.ปลัดฯ
๕	โครงการสนับสนุนการดำเนินงานกองทุนพัฒนาบทบาทสตรี	เพื่อพัฒนาประสิทธิภาพการทำงานของกองทุนพัฒนาบทบาทสตรี	หมู่ที่ ๑ - ๗	๑๐,๐๐๐	๑๐,๐๐๐	๑๐,๐๐๐	๑๐,๐๐๐	ร้อยละของโครงการ/กิจกรรมเพื่อพัฒนากลุ่มสตรี	การบริหารโครงการอย่างมีประสิทธิภาพ	สนง.ปลัดฯ
๖	เทคโนโลยีชาวบ้าน	ประชาชนมีความรู้ในการเพิ่มมูลค่าผลิตภัณฑ์และพึ่งพาตนเอง	หมู่ที่ ๑ - ๗	๑๐,๐๐๐	๑๐,๐๐๐	๑๐,๐๐๐	๑๐,๐๐๐	ดำเนินชีวิตตามแนวเศรษฐกิจพอเพียง	ดำเนินงานแนวเศรษฐกิจพอเพียง	สนง.ปลัดฯ กศน.

ที่	โครงการ	วัตถุประสงค์	เป้าหมาย (ผลผลิตของโครงการ)	งบประมาณและที่ผ่านมา				ตัวชี้วัด (KPI)	ผลที่คาดว่าจะ จะได้รับ	หน่วยงาน รับผิดชอบหลัก
				๒๕๖๑ (บาท)	๒๕๖๒ (บาท)	๒๕๖๓ (บาท)	๒๕๖๔ (บาท)			
๗	ส่งเสริมสนับสนุนการดำเนินงานกองทุนพัฒนาบทบาทสตรีในทุกกระดับ	ส่งเสริมการพัฒนาศักยภาพของสตรี	หมู่ ๑ - ๗	๒๐,๐๐๐	๒๐,๐๐๐	๒๐,๐๐๐	๒๐,๐๐๐	ร้อยละของโครงการ/กิจกรรมเพื่อพัฒนากลุ่มสตรี	การแสดงบทบาทในด้านต่าง ๆ ของกลุ่มสตรี	สนง.ปลัดฯ
๘	ส่งเสริมการดำเนินตามโครงการอันเนื่องมาจากพระราชดำริ ตามปรัชญาของเศรษฐกิจพอเพียง	ประชาชนมีความรู้ในการดำเนินชีวิตตามแนวปรัชญาเศรษฐกิจพอเพียง	หมู่ที่ ๑ - ๗	๒๐,๐๐๐	๒๐,๐๐๐	๒๐,๐๐๐	๒๐,๐๐๐	ดำเนินชีวิตตามแนวเศรษฐกิจพอเพียง	ประชาชนดำเนินชีวิตตามแนวเศรษฐกิจพอเพียง	สนง.ปลัดฯ กศน. พัฒนาชุมชน
๙	จัดทำบัญชีครัวเรือน	ประชาชนมีความรู้ในการดำเนินชีวิตตามแนวปรัชญาเศรษฐกิจพอเพียง	หมู่ที่ ๑ - ๗	๒๐,๐๐๐	๒๐,๐๐๐	๒๐,๐๐๐	๒๐,๐๐๐	ดำเนินชีวิตตามแนวเศรษฐกิจพอเพียง	ประชาชนดำเนินชีวิตตามแนวเศรษฐกิจพอเพียง	สนง.ปลัดฯ กศน. พัฒนาชุมชน
รวม	๙ โครงการ	-	-	๒๔๐,๐๐๐	๒๔๐,๐๐๐	๒๔๐,๐๐๐	๒๔๐,๐๐๐	-	-	-

ก. ยุทธศาสตร์จังหวัด การพัฒนาคน ครอบครั้ว ชุมชน สังคมให้มีความมั่นคงตามหลักปรัชญาของเศรษฐกิจพอเพียง

ข. ยุทธศาสตร์การพัฒนาขององค์กรปกครองท้องถิ่นในเขตจังหวัด การเตรียมความพร้อมเข้าสู่ประชาคมอาเซียน

๒. ยุทธศาสตร์การส่งเสริมคุณภาพชีวิต

๒.๒ แผนงานสังคมสงเคราะห์

ที่	โครงการ	วัตถุประสงค์	เป้าหมาย (ผลผลิตของโครงการ)	งบประมาณและที่ผ่านมา				ตัวชี้วัด (KPI)	ผลที่คาดว่าจะ จะได้รับ	หน่วยงาน รับผิดชอบหลัก
				๒๕๖๑ (บาท)	๒๕๖๒ (บาท)	๒๕๖๓ (บาท)	๒๕๖๔ (บาท)			
๑	โครงการสงเคราะห์เบี้ยยังชีพผู้พิการ	เพื่อให้ผู้พิการมีคุณภาพชีวิตที่ดี	หมู่ที่ ๑ - ๗	๖๕๒,๐๐๐	๖๕๒,๐๐๐	๖๕๒,๐๐๐	๖๕๒,๐๐๐	ร้อยละของผู้พิการที่ได้รับเช ดีขึ้น	ผู้พิการมีคุณภาพ ชีวิตที่ดีขึ้น	สนง.ปลัดฯ
๒	โครงการสงเคราะห์เบี้ยยังชีพผู้สูงอายุ	เพื่อให้ผู้สูงอายุมีคุณภาพชีวิตที่ดีขึ้น	หมู่ที่ ๑ - ๗	๓,๘๐๐,๐๐๐	๓,๘๐๐,๐๐๐	๓,๘๐๐,๐๐๐	๓,๘๐๐,๐๐๐	ร้อยละของผู้สูง อายุมีคุณภาพ ชีวิตดีขึ้น	ผู้สูงอายุมีคุณภาพ ชีวิตดีขึ้น	สนง.ปลัดฯ
๓	โครงการสงเคราะห์เบี้ยยังชีพผู้ป่วยเอดส์	เพื่อให้ผู้ป่วยเอดส์มีคุณภาพชีวิตที่ ดีขึ้น	หมู่ที่ ๑ - ๗	๑๐,๐๐๐	๑๐,๐๐๐	๑๐,๐๐๐	๑๐,๐๐๐	ร้อยละของผู้ ป่วยมีคุณภาพ ชีวิตดีขึ้น	ผู้ป่วยมีคุณภาพ ชีวิตดีขึ้น	สนง.ปลัดฯ
๔	ส่งเสริมสนับสนุนการจัดตั้งและดำเนินงาน ชมรมผู้สูงอายุ	เพื่อรวมกลุ่มจัดตั้งชมรมผู้สูงอายุ ตำบลคูริง	หมู่ที่ ๑ - ๗	๑๐๐,๐๐๐	๑๐๐,๐๐๐	๑๐๐,๐๐๐	๑๐๐,๐๐๐	ร้อยละของผู้สูง อายุมีคุณภาพ ชีวิตดีขึ้น	ผู้สูงอายุมีคุณภาพ ชีวิตดีขึ้น	สนง.ปลัดฯ
๕	โครงการสมทบกองทุนสวัสดิการภาคประชาชน ตำบลคูริง	ส่งเสริมศักยภาพประชาชน	หมู่ที่ ๑ - ๗	๑๐๐,๐๐๐	๑๐๐,๐๐๐	๑๐๐,๐๐๐	๑๐๐,๐๐๐	ร้อยละของ ประชาชนมี คุณภาพชีวิตดีขึ้น	ประชาชนมี คุณภาพชีวิตดีขึ้น	สนง.ปลัดฯ
๖	โครงการป้องกันและบรรเทาความเดือนร้อน จากภัยต่าง ๆ	เพื่อช่วยเหลือผู้ประสบภัย	หมู่ที่ ๑ - ๗	๑๐๐,๐๐๐	๑๐๐,๐๐๐	๑๐๐,๐๐๐	๑๐๐,๐๐๐	ร้อยละของ ประชาชนที่ได้รับ รับความช่วยเหลือ	ประชาชนได้รับ การช่วยเหลืออย่าง ทันท่วงที	สนง.ปลัดฯ
รวม	๖ โครงการ	-	-	๔,๗๖๒,๐๐๐	๔,๗๖๒,๐๐๐	๔,๗๖๒,๐๐๐	๔,๗๖๒,๐๐๐	-	-	-

ก. ยุทธศาสตร์จังหวัด การพัฒนาคน ครอบครัว ชุมชน สังคมให้มีความมั่นคงตามหลักปรัชญาของเศรษฐกิจพอเพียง

ข. ยุทธศาสตร์การพัฒนาขององค์กรปกครองท้องถิ่นในเขตจังหวัด การเตรียมความพร้อมเข้าสู่ประชาคมอาเซียน

๒. ยุทธศาสตร์การส่งเสริมคุณภาพชีวิต

๒.๓ แผนงานการศึกษา

ที่	โครงการ	วัตถุประสงค์	เป้าหมาย (ผลผลิตของโครงการ)	งบประมาณและที่ผ่านมา				ตัวชี้วัด (KPI)	ผลที่คาดว่าจะ จะได้รับ	หน่วยงาน รับผิดชอบหลัก
				๒๕๖๑ (บาท)	๒๕๖๒ (บาท)	๒๕๖๓ (บาท)	๒๕๖๔ (บาท)			
๑	โครงการเพิ่มประสิทธิภาพพัฒนาครูและบุคลากรทางการศึกษา ศูนย์พัฒนาเด็กเล็ก	เพื่อพัฒนาบุคลากรทางการศึกษา	ศพด. ๒ แห่ง	๔๐,๐๐๐	๔๐,๐๐๐	๔๐,๐๐๐	๔๐,๐๐๐	ร้อยละของบุคลากรที่มีประสิทธิภาพมากขึ้น	เพิ่มประสิทธิภาพบุคลากรทางการศึกษา	ศพด. สนง.ปลัดฯ
๒	โครงการส่งเสริมวิชาการตามหลักสูตรและพัฒนาหลักสูตร	เพื่อพัฒนาบุคลากรทางการศึกษา	ศพด. ๒ แห่ง	๒๐,๐๐๐	๒๐,๐๐๐	๒๐,๐๐๐	๒๐,๐๐๐	ร้อยละของบุคลากรที่มีประสิทธิภาพมากขึ้น	เพิ่มประสิทธิภาพบุคลากรทางการศึกษา	ศพด. สนง.ปลัดฯ
๓	โครงการจัดซื้อวัสดุ	เพื่อเพิ่มประสิทธิภาพในการปฏิบัติงาน	ศพด. ๒ แห่ง	๒๐,๐๐๐	๒๐,๐๐๐	๒๐,๐๐๐	๒๐,๐๐๐	บุคลากรมีความสะดวกในการปฏิบัติงาน	เพิ่มประสิทธิภาพในการทำงาน	ศพด.
๔	โครงการค่าซ่อมบำรุง/วัสดุ/ครุภัณฑ์	เพื่อเพิ่มประสิทธิภาพในการปฏิบัติงาน	ศพด. ๒ แห่ง	๑๐๐,๐๐๐	๑๐๐,๐๐๐	๑๐๐,๐๐๐	๑๐๐,๐๐๐	บุคลากรมีความสะดวกในการปฏิบัติงาน	เพิ่มประสิทธิภาพในการทำงาน	ศพด. สนง.ปลัดฯ
๕	โครงการสื่อวัสดุการศึกษา (ค่าจัดการเรียนการสอน)	เพื่อเพิ่มประสิทธิภาพในการเรียนรู้ของเด็ก	ศพด. ๒ แห่ง	๑๓๖,๐๐๐	๑๓๖,๐๐๐	๑๓๖,๐๐๐	๑๓๖,๐๐๐	ร้อยละของเด็กเล็กที่มีพัฒนาการที่ดี	เพื่อพัฒนาการที่ดีของเด็ก	ศพด.
๖	โครงการสาธารณูปโภค	เพื่อเพิ่มประสิทธิภาพในการปฏิบัติงาน	ศพด. ๒ แห่ง	๒๕,๐๐๐	๒๕,๐๐๐	๒๕,๐๐๐	๒๕,๐๐๐	บุคลากรมีความสะดวกในการปฏิบัติงาน	เพิ่มประสิทธิภาพในการทำงาน	ศพด.

ที่	โครงการ	วัตถุประสงค์	เป้าหมาย (ผลผลิตของโครงการ)	งบประมาณและที่ผ่านมา				ตัวชี้วัด (KPI)	ผลที่คาดว่าจะ จะได้รับ	หน่วยงาน รับผิดชอบหลัก
				๒๕๖๑ (บาท)	๒๕๖๒ (บาท)	๒๕๖๓ (บาท)	๒๕๖๔ (บาท)			
๗	โครงการก่อสร้างรั้วพร้อมประตูรั้ว	เพื่อเพิ่มประสิทธิภาพในการปฏิบัติงาน	ศพด.ทุ่งยอ	๓๐๐,๐๐๐	-	-	-	บุคลากรมีความ สะดวก ในการปฏิบัติงาน	เพิ่มประสิทธิภาพ ในการทำงาน	สนง.ปลัดฯ
๘	โครงการจัดทำป้ายศูนย์พัฒนาเด็กเล็ก	เพื่อเพิ่มประสิทธิภาพในการปฏิบัติงาน	ศพด.ทุ่งยอ	๑๐๐,๐๐๐	-	-	-	บุคลากรมีความ สะดวก ในการปฏิบัติงาน	เพิ่มประสิทธิภาพ ในการทำงาน	สนง.ปลัดฯ
๙	โครงการตกแต่งสนามหญ้าและปรับปรุงภูมิทัศน์บริเวณสนามหญ้า	เพื่อเพิ่มประสิทธิภาพในการปฏิบัติงาน	ศพด. ๒ แห่ง	๒๐๐,๐๐๐	๕๐,๐๐๐	๕๐,๐๐๐	๕๐,๐๐๐	บุคลากรมีความ สะดวก ในการปฏิบัติงาน	เพิ่มประสิทธิภาพ ในการทำงาน	สนง.ปลัดฯ ศพด.
๑๐	โครงการปรับปรุงอาคารศูนย์พัฒนาเด็กเล็ก	มีพื้นที่เป็นสัดส่วน ได้มาตรฐานศูนย์พัฒนาเด็กเล็ก	ศพด.ทุ่งยอ	๕๐๐,๐๐๐	-	-	-	บุคลากรมีความ สะดวก ในการปฏิบัติงาน	เพิ่มประสิทธิภาพ ในการทำงาน	สนง.ปลัดฯ
๑๑	โครงการปรับปรุงซ่อมแซมระบบไฟฟ้า	เพื่อเพิ่มประสิทธิภาพในการปฏิบัติงาน	ศพด.ทุ่งยอ	๕๐,๐๐๐	-	-	-	บุคลากรมีความ สะดวก ในการปฏิบัติงาน	เพิ่มประสิทธิภาพ ในการทำงาน	สนง.ปลัดฯ ศพด.
๑๒	โครงการก่อสร้างห้องน้ำศูนย์พัฒนาเด็กเล็ก	เพื่อเพิ่มประสิทธิภาพในการปฏิบัติงาน	ศพด.คูริง	๒๐๐,๐๐๐	-	-	-	บุคลากรมีความ สะดวก ในการปฏิบัติงาน	เพิ่มประสิทธิภาพ ในการทำงาน	สนง.ปลัดฯ
๑๓	โครงการก่อสร้างหลังคาเชื่อมระหว่างอาคารเรียน	เพื่อเพิ่มประสิทธิภาพในการปฏิบัติงาน	ศพด.คูริง	๒๐๐,๐๐๐	-	-	-	บุคลากรมีความ สะดวก ในการปฏิบัติงาน	เพิ่มประสิทธิภาพ ในการทำงาน	สนง.ปลัดฯ
๑๔	โครงการจ้างพี่เลี้ยงศูนย์พัฒนาเด็กเล็ก	เพื่อเพิ่มประสิทธิภาพในการปฏิบัติงาน	ศพด.คูริง	๑๐๐,๐๐๐	๑๐๐,๐๐๐	๑๐๐,๐๐๐	๑๐๐,๐๐๐	บุคลากรมีความ สะดวก ในการปฏิบัติงาน	เพิ่มประสิทธิภาพ ในการทำงาน	ศพด.

ที่	โครงการ	วัตถุประสงค์	เป้าหมาย (ผลผลิตของโครงการ)	งบประมาณและที่ผ่านมา				ตัวชี้วัด (KPI)	ผลที่คาดว่าจะ ได้รับ	หน่วยงาน รับผิดชอบหลัก
				๒๕๖๑ (บาท)	๒๕๖๒ (บาท)	๒๕๖๓ (บาท)	๒๕๖๔ (บาท)			
๑๕	โครงการจัดทำสื่อประชาสัมพันธ์หรือกิจกรรมสำหรับ ศูนย์พัฒนาเด็กเล็ก	เพื่อเพิ่มประสิทธิภาพในการ ปฏิบัติงาน	ศพด. ๒ แห่ง	๓๐,๐๐๐	๓๐,๐๐๐	๓๐,๐๐๐	๓๐,๐๐๐	ร้อยละของ บุคลากร มีประสิทธิภาพ มากขึ้น	เพิ่มประสิทธิภาพ บุคลากรทางการ ศึกษา	ศพด.
๑๖	โครงการพัฒนาเสริมสร้างสมองเด็กปฐมวัย (BBL)	เพื่อเพิ่มประสิทธิภาพในการ เรียนรู้ของเด็ก	ศพด. ๒ แห่ง	๔๐,๐๐๐	๔๐,๐๐๐	๔๐,๐๐๐	๔๐,๐๐๐	ร้อยละของเด็ก เล็กมีพัฒนาการ ที่ดี	เพื่อพัฒนาการ ที่ดีของเด็ก	ศพด.
๑๗	โครงการเศรษฐกิจพอเพียงหนูทำได้	เพื่อเพิ่มประสิทธิภาพในการ เรียนรู้ของเด็ก	ศพด. ๒ แห่ง	๕,๐๐๐	๕,๐๐๐	๕,๐๐๐	๕,๐๐๐	ร้อยละของเด็ก เล็กมีพัฒนาการ ที่ดี	เพื่อพัฒนาการ ที่ดีของเด็ก	ศพด.
๑๘	โครงการพัฒนาแหล่งเรียนรู้ในศูนย์พัฒนาเด็กเล็ก (มมม่น้ำ-มมมทราย)	เพื่อเพิ่มประสิทธิภาพในการ เรียนรู้ของเด็ก	ศพด. ฟุ่งยอ	๕,๐๐๐	๕,๐๐๐	๕,๐๐๐	๕,๐๐๐	ร้อยละของเด็ก เล็กมีพัฒนาการ ที่ดี	เพื่อพัฒนาการ ที่ดีของเด็ก	ศพด.
๑๙	โครงการผลิตสื่อวีดิทัศน์ทำมือเพื่อส่งเสริมพัฒนา การเด็ก	เพื่อเพิ่มประสิทธิภาพในการ เรียนรู้ของเด็ก	ศพด. ครุฑ	๑๐,๐๐๐	๑๐,๐๐๐	๑๐,๐๐๐	๑๐,๐๐๐	ร้อยละของเด็ก เล็กมีพัฒนาการ ที่ดี	เพื่อพัฒนาการ ที่ดีของเด็ก	ศพด.
๒๐	โครงการประชุมผู้ปกครอง	เพื่อเพิ่มประสิทธิภาพในการ ปฏิบัติงาน	ศพด. ๒ แห่ง	๖,๐๐๐	๖,๐๐๐	๖,๐๐๐	๖,๐๐๐	ร้อยละของผู้ ปกครองที่เข้าร่วม	เพื่อพัฒนาการ ที่ดีของเด็ก	ศพด.
๒๑	โครงการประชุมคณะกรรมการบริหารศูนย์พัฒนา เด็กเล็ก	เพื่อเพิ่มประสิทธิภาพในการ ปฏิบัติงาน	ศพด. ๒ แห่ง	๖,๐๐๐	๖,๐๐๐	๖,๐๐๐	๖,๐๐๐	ร้อยละของเด็ก เล็กมีพัฒนาการ ที่ดี	เพื่อพัฒนาการ ที่ดีของเด็ก	ศพด.
๒๒	โครงการส่งเสริมการเรียนรู้หน่วยงานและองค์กร ในชุมชน	เพื่อเพิ่มประสิทธิภาพในการ เรียนรู้ของเด็ก	ศพด. ฟุ่งยอ	๕,๐๐๐	๕,๐๐๐	๕,๐๐๐	๕,๐๐๐	ร้อยละของเด็ก เล็กมีพัฒนาการ ที่ดี	เพื่อพัฒนาการ ที่ดีของเด็ก	ศพด.
๒๓	โครงการศูนย์สามวัยใจเดียวกัน	เพื่อเพิ่มประสิทธิภาพในการ เรียนรู้ของเด็ก	ศพด. ฟุ่งยอ	๕,๐๐๐	-	๕,๐๐๐	-	ร้อยละของเด็ก เล็กมีพัฒนาการ	เพื่อพัฒนาการ ที่ดีของเด็ก	ศพด.

ที่	โครงการ	วัตถุประสงค์	เป้าหมาย (ผลผลิตของโครงการ)	งบประมาณและที่ผ่านมา				ตัวชี้วัด (KPI)	ผลที่คาดว่าจะ ได้รับ	หน่วยงาน รับผิดชอบหลัก
				๒๕๖๑ (บาท)	๒๕๖๒ (บาท)	๒๕๖๓ (บาท)	๒๕๖๔ (บาท)			
๒๔	โครงการสนับสนุนอาหารกลางวัน	ศูนย์เด็กเล็ก ๒ แห่ง	ศพด. ๒ แห่ง	๔๐๐,๐๐๐	๔๐๐,๐๐๐	๔๐๐,๐๐๐	๔๐๐,๐๐๐	ร้อยละของเด็ก เล็กมีพัฒนาการ ที่ดี	เพื่อพัฒนาการ ที่ดีของเด็ก	ศพด.
๒๕	โครงการร่วมสร้างสีสันให้ศูนย์เรา	เพื่อเพิ่มประสิทธิภาพในการ เรียนรู้ของเด็ก	ศพด. ทุ่งยอ	๑๐,๐๐๐	๑๐,๐๐๐	๑๐,๐๐๐	๑๐,๐๐๐	ร้อยละของเด็ก ผู้ปกครองที่เข้าร่วม โครงการ	สถานที่เหมาะ กับการจัดการเรียน การสอน	ศพด.
๒๖	โครงการกีฬาสามัคคีผู้ปกครองเด็กศูนย์เด็กเล็ก	เพื่อเพิ่มประสิทธิภาพในการ เรียนรู้ของเด็ก	ศพด. ทุ่งยอ	๕,๐๐๐	๕,๐๐๐	๕,๐๐๐	๕,๐๐๐	ร้อยละของเด็ก เล็กมีพัฒนาการ ที่ดี	เพื่อพัฒนาการ ที่ดีของเด็ก	ศพด.
๒๗	โครงการบ้านหนังสือชุมชน	ส่งเสริมการศึกษา ตามอัธยาศัย	จัดซื้อหนังสือพิมพ์ หนังสือ ประจำหมู่บ้าน ม.๑ ม.๒ และ หมู่ ๔	๕,๐๐๐	๕,๐๐๐	๕,๐๐๐	๕,๐๐๐	ส่งเสริมการศึกษา ตามอัธยาศัย	ประชาชนได้รับ การพัฒนาความรู้	สนง.ปลัดฯ กศน.
๒๘	โครงการปรับปรุงศูนย์การเรียนรู้ชุมชน ต.คูริง	ปรับปรุงศูนย์การ เรียนรู้ชุมชน	หมู่ ๑ และ หมู่ ๔	๑๐,๐๐๐	๑๐,๐๐๐	๑๐,๐๐๐	๑๐,๐๐๐	ส่งเสริมการศึกษา ตามอัธยาศัย	เพิ่มประสิทธิภาพ ในการจัดการเรียน	สนง.ปลัดฯ กศน.
๒๙	โครงการสนับสนุนอาหารเสริม (นม)	ส่งเสริมสุขภาพเด็ก	โรงเรียน ๓ แห่ง ศพด. ๒ แห่ง	๑,๐๐๐,๐๐๐	๑,๐๐๐,๐๐๐	๑,๐๐๐,๐๐๐	๑,๐๐๐,๐๐๐	ร้อยละของเด็ก เล็กมีพัฒนาการ ที่ดี	เพื่อพัฒนาการ ที่ดีของเด็ก	สนง.ปลัดฯ
๓๐	โครงการจัดกิจกรรมวันเด็กแห่งชาติ	เพื่อเพิ่มประสิทธิภาพในการ เรียนรู้ของเด็ก	๑ ครั้ง/ปี	๑๕๐,๐๐๐	๑๕๐,๐๐๐	๑๕๐,๐๐๐	๑๕๐,๐๐๐	ร้อยละของเด็ก ที่เข้าร่วมโครงการ	เพื่อพัฒนาการ ที่ดีของเด็ก	สนง.ปลัดฯ
๓๑	โครงการสอนภาษาอาเซียน	เพื่อส่งเสริมการเรียนรู้เรื่อง อาเซียน	หมู่ที่ ๑ - ๗	๒๐,๐๐๐	๒๐,๐๐๐	๒๐,๐๐๐	๒๐,๐๐๐	ร้อยละของประ ชาชนที่เข้าร่วม โครงการ	การพัฒนาทักษะ การสื่อสาร	สนง.ปลัดฯ
๓๒	โครงการกิจกรรมวันสำคัญของชาติ	เพื่อเพิ่มประสิทธิภาพในการ เรียนรู้ของเด็ก	ศพด. ๒ แห่ง	๖,๐๐๐	๖,๐๐๐	๖,๐๐๐	๖,๐๐๐	ร้อยละของเด็ก เล็กมีพัฒนาการ ที่ดี	เพื่อพัฒนาการ ที่ดีของเด็ก	ศพด.

ที่	โครงการ	วัตถุประสงค์	เป้าหมาย (ผลผลิตของโครงการ)	งบประมาณและที่ผ่านมา				ตัวชี้วัด (KPI)	ผลที่คาดว่าจะได้รับ	หน่วยงาน รับผิดชอบหลัก
				๒๕๖๑ (บาท)	๒๕๖๒ (บาท)	๒๕๖๓ (บาท)	๒๕๖๔ (บาท)			
๓๓	โครงการวันสำคัญต่างๆ	เพื่อเพิ่มประสิทธิภาพในการเรียนรู้ของเด็ก	ศพด. ๒ แห่ง	๖,๐๐๐	๖,๐๐๐	๖,๐๐๐	๖๐,๐๐๐	ร้อยละของเด็กเล็กมีพัฒนาการที่ดี	เพื่อพัฒนาการที่ดีของเด็ก	ศพด.
๓๔	โครงการจัดกิจกรรมในวันสำคัญทางศาสนา	เพื่อเพิ่มประสิทธิภาพในการเรียนรู้ของเด็ก	ศพด. ๒ แห่ง	๖,๐๐๐	๖,๐๐๐	๖,๐๐๐	๖,๐๐๐	ร้อยละของเด็กเล็กมีพัฒนาการที่ดี	เพื่อพัฒนาการที่ดีของเด็ก	ศพด.
๓๕	โครงการให้ความรู้ผู้ปกครองและเลี้ยงดูลูกน้อยเพื่อพัฒนา IQ (กิน กอด เล่น)	เพื่อพัฒนาความรู้ผู้ปกครอง	ศพด. ๒ แห่ง	๑๐,๐๐๐	๑๐,๐๐๐	๑๐,๐๐๐	๑๐,๐๐๐	ร้อยละของเด็กเล็กมีพัฒนาการที่ดี	เพื่อพัฒนาการที่ดีของเด็ก	ศพด. กองทุนฯ
๓๖	โครงการสร้างวินัยใส่ใจแยกขยะ	เพื่อส่งเสริมให้เด็กมีวินัยในการคัดแยกขยะ	ศพด. ๒ แห่ง	๒๐,๐๐๐	๒๐,๐๐๐	๒๐,๐๐๐	๒๐,๐๐๐	ร้อยละของเด็กเล็กมีพัฒนาการที่ดี	เพื่อพัฒนาการที่ดีของเด็ก	ศพด. สนง.ปลัดฯ กองทุนฯ
รวม	๓๖ โครงการ	-	-	๓,๗๐๓,๐๐๐	๒,๑๙๘,๐๐๐	๒,๒๐๓,๐๐๐	๒,๑๙๘,๐๐๐	-	-	-

ก. ยุทธศาสตร์จังหวัด การพัฒนาคน ครอบครัว ชุมชน สังคมให้มีความมั่นคงตามหลักปรัชญาของเศรษฐกิจพอเพียง

ข. ยุทธศาสตร์การพัฒนาขององค์กรปกครองท้องถิ่นในเขตจังหวัด การเตรียมความพร้อมเข้าสู่ประชาคมอาเซียน

๒. ยุทธศาสตร์การส่งเสริมคุณภาพชีวิต

๒.๔ แผนงานสาธารณสุข

ที่	โครงการ	วัตถุประสงค์	เป้าหมาย (ผลผลิตของโครงการ)	งบประมาณและที่ผ่านมา				ตัวชี้วัด (KPI)	ผลที่คาดว่าจะได้รับ	หน่วยงาน รับผิดชอบหลัก
				๒๕๖๑ (บาท)	๒๕๖๒ (บาท)	๒๕๖๓ (บาท)	๒๕๖๔ (บาท)			
๑	โครงการป้องกันและควบคุมโรคติดต่อโดยแมลง	ลดจำนวนผู้ป่วยโรคติดต่อโดยแมลง	หมู่ที่ ๑ - ๗	๕๐,๐๐๐	๕๐,๐๐๐	๕๐,๐๐๐	๕๐,๐๐๐	ประชาชนได้รับบริการด้านสาธารณสุข	ประชาชนมีสุขภาพร่างกายแข็งแรง	สนง.ปลัดฯ กองทุนฯ
๒	โครงการพัฒนาศักยภาพอาสาสมัครสาธารณสุขประจำหมู่บ้าน	เพื่อพัฒนาการให้บริการสาธารณสุข	หมู่ที่ ๑ - ๗	๒๐,๐๐๐	๒๐,๐๐๐	๒๐,๐๐๐	๒๐,๐๐๐	ประชาชนได้รับบริการด้านสาธารณสุข	ประชาชนมีสุขภาพร่างกายแข็งแรง	สนง.ปลัดฯ กองทุนฯ
๓	โครงการรณรงค์ป้องกันและควบคุมโรคติดต่อ	เพื่อป้องกันการแพร่ระบาดของโรค	หมู่ที่ ๑ - ๗	๒๐,๐๐๐	๒๐,๐๐๐	๒๐,๐๐๐	๒๐,๐๐๐	ประชาชนได้รับบริการด้านสาธารณสุข	ประชาชนมีสุขภาพร่างกายแข็งแรง	สนง.ปลัดฯ กองทุนฯ
๔	โครงการรณรงค์ป้องกันและควบคุมโรคไม่ติดต่อ	เพื่อให้ประชาชนสุขภาพดี	หมู่ที่ ๑ - ๗	๓๘,๐๐๐	๓๘,๐๐๐	๓๘,๐๐๐	๓๘,๐๐๐	ประชาชนได้รับบริการด้านสาธารณสุข	ประชาชนมีสุขภาพร่างกายแข็งแรง	สนง.ปลัดฯ กองทุนฯ
๕	โครงการตรวจหาสารพิษตกค้างในร่างกาย	ดูแลสุขภาพประชาชน	หมู่ที่ ๑ - ๗	๒๐,๐๐๐	๒๐,๐๐๐	๒๐,๐๐๐	๒๐,๐๐๐	ประชาชนได้รับบริการด้านสาธารณสุข	ประชาชนมีสุขภาพร่างกายแข็งแรง	สนง.ปลัดฯ กองทุนฯ
๖	โครงการป้องกันและแก้ไขดูแลสุขภาพประชาชนทุกกลุ่มวัย	ดูแลสุขภาพประชาชน	หมู่ที่ ๑ - ๗	๒๐,๐๐๐	๒๐,๐๐๐	๒๐,๐๐๐	๒๐,๐๐๐	ประชาชนได้รับบริการด้านสาธารณสุข	ประชาชนมีสุขภาพร่างกายแข็งแรง	สนง.ปลัดฯ กองทุนฯ
๗	โครงการอบรมให้ความรู้ผู้ปกครองและบุคลากรที่เกี่ยวข้องกับโภชนาการเด็ก	เพื่อส่งเสริมความรู้เกี่ยวกับโภชนาการเด็ก	ศพด.ทุ่งยอ	๑๐,๐๐๐	๑๐,๐๐๐	๑๐,๐๐๐	๑๐,๐๐๐	ร้อยละของผู้เข้าร่วมโครงการ	เด็กมีสุขภาพร่างกายแข็งแรง	ศพด. กองทุนฯ

ที่	โครงการ	วัตถุประสงค์	เป้าหมาย (ผลผลิตของโครงการ)	งบประมาณและที่ผ่านมา				ตัวชี้วัด (KPI)	ผลที่คาดว่าจะได้รับ	หน่วยงาน รับผิดชอบหลัก
				๒๕๖๑ (บาท)	๒๕๖๒ (บาท)	๒๕๖๓ (บาท)	๒๕๖๔ (บาท)			
๘	โครงการ baby teeth healthy	ส่งเสริมให้ความรู้ในการดูแล สุขภาพช่องปากเด็ก	ศพด.คูริง	๑๕,๐๐๐	๑๕,๐๐๐	๑๕,๐๐๐	๑๕,๐๐๐	ร้อยละของผู้ เข้าร่วมโครงการ	เด็กมีสุขภาพ ฟันที่ดี	ศพด. กองทุนฯ
๙	โครงการป้องกันและควบคุมโรคพิษสุนัขบ้า	เพื่อฉีดวัคซีนป้องกันโรคให้กับ สุนัขและแมว	หมู่ที่ ๑ - ๗	๓๐,๐๐๐	๓๐,๐๐๐	๓๐,๐๐๐	๓๐,๐๐๐	ป้องกันการ ระบาดของโรค	ประชาชนปลอดภัย ห่างไกลโรค	สนง.ปลัดฯ
รวม	๙ โครงการ	-	-	๒๒๓,๐๐๐	๒๒๓,๐๐๐	๒๒๓,๐๐๐	๒๒๓,๐๐๐	-	-	-

ก. ยุทธศาสตร์จังหวัด การพัฒนาคน ครอบคลุม ชุมชน สังคมให้มีความมั่นคงตามหลักปรัชญาของเศรษฐกิจพอเพียง

ข. ยุทธศาสตร์การพัฒนาขององค์กรปกครองท้องถิ่นในเขตจังหวัด การเตรียมความพร้อมเข้าสู่ประชาคมอาเซียน

๒. ยุทธศาสตร์การส่งเสริมคุณภาพชีวิต

๒.๕ แผนงานงบกลาง

ที่	โครงการ	วัตถุประสงค์	เป้าหมาย (ผลผลิตของโครงการ)	งบประมาณและที่ผ่านมา				ตัวชี้วัด (KPI)	ผลที่คาดว่าจะได้รับ	หน่วยงาน รับผิดชอบหลัก
				๒๕๖๑ (บาท)	๒๕๖๒ (บาท)	๒๕๖๓ (บาท)	๒๕๖๔ (บาท)			
๑	โครงการสนับสนุนการดำเนินงานกองทุน หลักประกันสุขภาพองค์การบริหารส่วนตำบลคูริง	เพื่อพัฒนาคุณภาพชีวิต คนตำบลคูริงให้ดีขึ้น	หมู่ที่ ๑ - ๗	๖๕,๐๐๐	๖๕,๐๐๐	๖๕,๐๐๐	๖๕,๐๐๐	ร้อยละของ ประชาชนมี คุณภาพชีวิตดีขึ้น	ประชาชนปลอดภัย ห่างไกลโรค	สำนักปลัดฯ
รวม	๑ โครงการ	-	-	๖๕,๐๐๐	๖๕,๐๐๐	๖๕,๐๐๐	๖๕,๐๐๐	-	-	-

ก. ยุทธศาสตร์จังหวัด การพัฒนาคน ครอบครัว ชุมชน สังคมให้มีความมั่นคงตามหลักปรัชญาของเศรษฐกิจพอเพียง

ข. ยุทธศาสตร์การพัฒนาขององค์กรปกครองท้องถิ่นในเขตจังหวัด การเตรียมความพร้อมเข้าสู่ประชาคมอาเซียน

๒. ยุทธศาสตร์การส่งเสริมคุณภาพชีวิต

๒.๖ แผนงานการเกษตร

ที่	โครงการ	วัตถุประสงค์	เป้าหมาย (ผลผลิตของโครงการ)	งบประมาณและที่ผ่านมา				ตัวชี้วัด (KPI)	ผลที่คาดว่าจะ ได้รับ	หน่วยงาน รับผิดชอบหลัก
				๒๕๖๑ (บาท)	๒๕๖๒ (บาท)	๒๕๖๓ (บาท)	๒๕๖๔ (บาท)			
๑	โครงการส่งเสริมการปลูกผักสวนครัวและ ผักปลอดสารพิษ	ประชาชนมีความรู้ในการดำเนิน ชีวิตตามแนวปรัชญาเศรษฐกิจ พอเพียง	หมู่ที่ ๑ - ๗	๑๐,๐๐๐	๑๐,๐๐๐	๑๐,๐๐๐	๑๐,๐๐๐	ดำเนินชีวิตตาม แนวเศรษฐกิจ พอเพียง	ประชาชนดำเนินชีวิตตาม แนวเศรษฐกิจ พอเพียง	สนง.ปลัดฯ กศน. พัฒนาชุมชน
๒	โครงการส่งเสริมการเรียนรู้ ปรับปรุงประสิทธิภาพ ในการผลิต	ประชาชนมีความรู้ในการเพิ่มมูลค่า ผลิตภัณฑ์และพึ่งพาตนเอง	หมู่ที่ ๑ - ๗	๑๐,๐๐๐	๑๐,๐๐๐	๑๐,๐๐๐	๑๐,๐๐๐	ดำเนินชีวิตตาม แนวเศรษฐกิจ พอเพียง	ประชาชนดำเนินชีวิตตาม แนวเศรษฐกิจ พอเพียง	สนง.ปลัดฯ กศน. สนง.พลังงานฯ
๓	โครงการส่งเสริมการใช้ปุ๋ยหมักและปุ๋ยชีวภาพ	ประชาชนมีความรู้ในการเพิ่มมูลค่า ผลิตภัณฑ์และพึ่งพาตนเอง	หมู่ที่ ๑ - ๗	๒๐,๐๐๐	๒๐,๐๐๐	๒๐,๐๐๐	๒๐,๐๐๐	ดำเนินชีวิตตาม แนวเศรษฐกิจ พอเพียง	ประชาชนดำเนินชีวิตตาม แนวเศรษฐกิจ พอเพียง	สนง.ปลัดฯ กศน. สนง.พลังงานฯ
๔	โครงการเทคโนโลยีชาวบ้าน	ประชาชนมีความรู้ในการเพิ่มมูลค่า ผลิตภัณฑ์และพึ่งพาตนเอง	หมู่ที่ ๑ - ๗	๒๐,๐๐๐	๒๐,๐๐๐	๒๐,๐๐๐	๒๐,๐๐๐	ดำเนินชีวิตตาม แนวเศรษฐกิจ พอเพียง	ประชาชนดำเนินชีวิตตาม แนวเศรษฐกิจ พอเพียง	สนง.ปลัดฯ กศน. สนง.พลังงานฯ
รวม	๔ โครงการ	-	-	๖๐,๐๐๐	๖๐,๐๐๐	๖๐,๐๐๐	๖๐,๐๐๐	-	-	-

ก. ยุทธศาสตร์จังหวัด การเสริมสร้างความมั่นคงแห่งชาติเพื่อการพัฒนาประเทศสู่ความมั่งคั่งและยั่งยืน แนวทางการพัฒนาประกอบด้วย

ข. ยุทธศาสตร์การพัฒนาขององค์กรปกครองท้องถิ่นในเขตจังหวัด ด้านการจัดระเบียบชุมชน สังคม และการรักษาความสงบเรียบร้อย

๓. ยุทธศาสตร์การจัดระเบียบชุมชน สังคม และการรักษาความสงบเรียบร้อย

๓.๑ แผนงานบริหารทั่วไป

ที่	โครงการ	วัตถุประสงค์	เป้าหมาย (ผลผลิตของโครงการ)	งบประมาณและที่ผ่านมา				ตัวชี้วัด (KPI)	ผลที่คาดว่าจะได้รับ	หน่วยงาน รับผิดชอบหลัก
				๒๕๖๑ (บาท)	๒๕๖๒ (บาท)	๒๕๖๓ (บาท)	๒๕๖๔ (บาท)			
๑	โครงการจัดการเลือกตั้งสมาชิกสภาและผู้บริหารท้องถิ่น	เพื่อให้ได้ผู้แทนของประชาชนตามระบอบประชาธิปไตย	หมู่ที่ ๑ - ๗	๓๐๐,๐๐๐	๓๐๐,๐๐๐	๓๐๐,๐๐๐	๓๐๐,๐๐๐	ร้อยละของผู้ใช้สิทธิ	การบริหารเพื่อพัฒนาท้องถิ่น	สนง.ปลัดฯ
๒	โครงการจัดกิจกรรมวันสำคัญของชาติ	เพื่อสนับสนุนการจัดกิจกรรมในวันสำคัญต่างๆ	กิจกรรมวันสำคัญที่เกี่ยวข้องกับรัฐพิธี เช่น วันปิยะฯ ฯลฯ	๕๐,๐๐๐	๕๐,๐๐๐	๕๐,๐๐๐	๕๐,๐๐๐	จัดกิจกรรมในวโรกาสต่างๆ	จัดกิจกรรมในวโรกาสต่างๆ	สนง.ปลัดฯ
๓	โครงการสนับสนุนกิจกรรมรับเสด็จ	เพื่อเตรียมรับเสด็จ	ร่วมกิจกรรมรับเสด็จในวโรกาสต่างๆ	๑๐๐,๐๐๐	๑๐๐,๐๐๐	๑๐๐,๐๐๐	๑๐๐,๐๐๐	ร่วมกิจกรรมรับเสด็จ	ประชาชนมีความจงรักภักดีต่อสถาบันกษัตริย์	สนง.ปลัดฯ
๔	โครงการอบรมให้ความรู้เรื่องประชาธิปไตย	เพื่อความเข้าใจการปฏิบัติตนตามระบอบประชาธิปไตย	หมู่ที่ ๑ - ๗	๓๐,๐๐๐	๓๐,๐๐๐	๓๐,๐๐๐	๓๐,๐๐๐	ร้อยละของผู้เข้าร่วมโครงการ	ผู้อบรมมีความรู้ประชาธิปไตยเพิ่มขึ้น	สนง.ปลัดฯ
รวม	๔ โครงการ	-	-	๔๘๐,๐๐๐	๔๘๐,๐๐๐	๔๘๐,๐๐๐	๔๘๐,๐๐๐	-	-	-

ก. ยุทธศาสตร์จังหวัด การเสริมสร้างความมั่นคงแห่งชาติเพื่อการพัฒนาประเทศสู่ความมั่งคั่งและยั่งยืน แนวทางการพัฒนาประกอบด้วย

ข. ยุทธศาสตร์การพัฒนาขององค์กรปกครองท้องถิ่นในเขตจังหวัด ด้านการจัดระเบียบชุมชน สังคม และการรักษาความสงบเรียบร้อย

๓. ยุทธศาสตร์การจัดระเบียบชุมชน สังคม และการรักษาความสงบเรียบร้อย

๓.๒ แผนงานรักษาความสงบภายใน

ที่	โครงการ	วัตถุประสงค์	เป้าหมาย (ผลผลิตของโครงการ)	งบประมาณและที่ผ่านมา				ตัวชี้วัด (KPI)	ผลที่คาดว่าจะได้รับ	หน่วยงาน รับผิดชอบหลัก
				๒๕๖๑ (บาท)	๒๕๖๒ (บาท)	๒๕๖๓ (บาท)	๒๕๖๔ (บาท)			
๑	โครงการลดอุบัติเหตุทางถนนในช่วงเทศกาลสำคัญ	เพื่อป้องกันและลดอุบัติเหตุทางถนน	๒ ครั้ง	๓๐,๐๐๐	๓๐,๐๐๐	๓๐,๐๐๐	๓๐,๐๐๐	ร้อยละของการเกิดอุบัติเหตุลดลง	ความปลอดภัยในการใช้รถใช้ถนน	สนง.ปถดฯ
๒	โครงการสนับสนุนการปฏิบัติงานศูนย์อพพร.อบต. ครึ่ง	เพิ่มประสิทธิภาพการปฏิบัติงาน	๑ ศูนย์	๑๐๐,๐๐๐	๑๐๐,๐๐๐	๑๐๐,๐๐๐	๑๐๐,๐๐๐	ร้อยละของ อปพร.	ประสิทธิภาพในการปฏิบัติงาน	สนง.ปถดฯ
๓	โครงการจัดกิจกรรมวันอาสาสมัครป้องกันภัยฝ่ายพลเรือน	จัดกิจกรรมอาสาสมัครต่างๆ	๑ ครั้ง	๑๕,๐๐๐	๑๕,๐๐๐	๑๕,๐๐๐	๑๕,๐๐๐	ร้อยละของผู้เข้าร่วมโครงการ	ประสิทธิภาพในการปฏิบัติงาน	สนง.ปถดฯ
๔	โครงการป้องกันและบรรเทาความเดือดร้อนของประชาชนเมื่อเกิดสาธารณภัย	ช่วยเหลือ ป้องกันและลดผลกระทบที่เกิดจากสาธารณภัยเบื้องต้น	หมู่ที่ ๑ - ๗	๑๐๐,๐๐๐	๑๐๐,๐๐๐	๑๐๐,๐๐๐	๑๐๐,๐๐๐	ร้อยละของผู้ได้รับความช่วยเหลือ	ประชาชนได้รับความช่วยเหลือ	สนง.ปถดฯ
๕	อบรม/ทบทวนเพื่อเพิ่มประสิทธิภาพของ อปพร.	ฝึกอบรม ทบทวน ให้ความรู้แก่สมาชิก	๑ ครั้ง	๑๐๐,๐๐๐	๑๐๐,๐๐๐	๑๐๐,๐๐๐	๑๐๐,๐๐๐	ร้อยละของ อปพร.	ประสิทธิภาพในการปฏิบัติงาน	สนง.ปถดฯ
๖	โครงการป้องกันและควบคุมไฟฟ้าหมอกควัน	เพื่อป้องกันปัญหาไฟฟ้าและหมอกควัน	หมู่ที่ ๑ - ๗	๒๐,๐๐๐	๒๐,๐๐๐	๒๐,๐๐๐	๒๐,๐๐๐	ร้อยละของพื้นที่ป่าที่ได้รับการดูแลป้องกัน	ประชาชนมีคุณภาพชีวิตที่ดี	สนง.ปถดฯ
รวม	๖ โครงการ	-	-	๓๖๕,๐๐๐	๓๖๕,๐๐๐	๓๖๕,๐๐๐	๓๖๕,๐๐๐	-	-	-

ก. ยุทธศาสตร์จังหวัด การเสริมสร้างความมั่นคงแห่งชาติเพื่อการพัฒนาประเทศสู่ความมั่งคั่งและยั่งยืน แนวทางการพัฒนาประกอบด้วย

ข. ยุทธศาสตร์การพัฒนาขององค์กรปกครองท้องถิ่นในเขตจังหวัด ด้านการจัดระเบียบชุมชน สังคม และการรักษาความสงบเรียบร้อย

๓. ยุทธศาสตร์การจัดระเบียบชุมชน สังคม และการรักษาความสงบเรียบร้อย

๓.๓ แผนงานสร้างความเข้มแข็งชุมชน

ที่	โครงการ	วัตถุประสงค์	เป้าหมาย (ผลผลิตของโครงการ)	งบประมาณและที่ผ่านมา				ตัวชี้วัด (KPI)	ผลที่คาดว่าจะได้รับ	หน่วยงาน รับผิดชอบหลัก
				๒๕๖๑ (บาท)	๒๕๖๒ (บาท)	๒๕๖๓ (บาท)	๒๕๖๔ (บาท)			
๑	ป้องกันและแก้ไขปัญหายาเสพติด	เพื่อป้องกันและแก้ไขปัญหา ยาเสพติด	หมู่ที่ ๑ - ๗	๑๐๐,๐๐๐	๑๐๐,๐๐๐	๑๐๐,๐๐๐	๑๐๐,๐๐๐	ร้อยละของผู้เข้าร่วม โครงการ	ปัญหาการแพร่ระบาดของ ยาเสพติดในพื้นที่ลดลง	สนง.ปลัดฯ
๒	สนับสนุนการดำเนินงานกองทุน แม่ของแผ่นดิน	เพื่อป้องกันและแก้ไขปัญหา ยาเสพติด	หมู่ที่ ๑ - ๗	๗๐,๐๐๐	๗๐,๐๐๐	๗๐,๐๐๐	๗๐,๐๐๐	ความสำเร็จในการ ดำเนินงานกองทุน	ปัญหาการแพร่ระบาดของ ยาเสพติดในพื้นที่ลดลง	สนง.ปลัดฯ
๓	จัดกิจกรรมวันต่อต้านยาเสพติดโลก	เพื่อป้องกันและแก้ไขปัญหา ยาเสพติด	หมู่ที่ ๑ - ๗	๑๐,๐๐๐	๑๐,๐๐๐	๑๐,๐๐๐	๑๐,๐๐๐	ร้อยละของผู้เข้าร่วม โครงการ	ปัญหาการแพร่ระบาดของ ยาเสพติดในพื้นที่ลดลง	สนง.ปลัดฯ
๔	สนับสนุนกิจกรรมศูนย์พลังแผ่นดิน เพื่อเอาชนะยาเสพติด	เพื่อสนับสนุนกิจกรรมศูนย์พลัง แผ่นดินเพื่อเอาชนะยาเสพติด	หมู่ที่ ๑ - ๗	๑๐,๐๐๐	๑๐,๐๐๐	๑๐,๐๐๐	๑๐,๐๐๐	ร้อยละของกิจกรรมที่ ได้รับการสนับสนุน	ปัญหาการแพร่ระบาดของ ยาเสพติดในพื้นที่ลดลง	สนง.ปลัดฯ
รวม	๔ โครงการ	-	-	๑๙๐,๐๐๐	๑๙๐,๐๐๐	๑๙๐,๐๐๐	๑๙๐,๐๐๐	-	-	-

ก. ยุทธศาสตร์จังหวัด การพัฒนาเกษตรกรรม การท่องเที่ยว และเชื่อมโยงการพัฒนาในระดับภูมิภาค

ข. ยุทธศาสตร์การพัฒนาขององค์กรปกครองท้องถิ่นในเขตจังหวัด ยุทธศาสตร์การพัฒนารวางแผนการลงทุน พาณิชยกรรมและการท่องเที่ยว

๔. ยุทธศาสตร์การพัฒนารวางแผน ส่งเสริมการลงทุน พาณิชยกรรมและการท่องเที่ยว

๔.๑ แผนงานสร้างความเข้มแข็งชุมชน

ที่	โครงการ	วัตถุประสงค์	เป้าหมาย (ผลผลิตของโครงการ)	งบประมาณและที่ผ่านมา				ตัวชี้วัด (KPI)	ผลที่คาดว่าจะได้รับ	หน่วยงาน รับผิดชอบหลัก
				๒๕๖๑ (บาท)	๒๕๖๒ (บาท)	๒๕๖๓ (บาท)	๒๕๖๔ (บาท)			
๑	โครงการส่งเสริมการดำเนินงานโรงงานอุตสาหกรรมตามหลักความรับผิดชอบต่อสังคม	เพื่อสิ่งแวดล้อมที่ดีต่อชุมชน	หมู่ที่ ๑ - ๗	๑๐,๐๐๐	๑๐,๐๐๐	๑๐,๐๐๐	๑๐,๐๐๐	ปัญหาเรื่องร้องเรียนลดลง	ส่งเสริมจิตสำนึกในการอยู่ร่วมกัน	สนง.ปลัดฯ
๒	โครงการจัดทำแผนพัฒนาสุขภาพประจำตำบลและหมู่บ้าน	เพื่อส่งเสริมการมีส่วนร่วมของประชาชนและองค์กร	หมู่ที่ ๑ - ๗	๑๐,๐๐๐	๑๐,๐๐๐	๑๐,๐๐๐	๑๐,๐๐๐	การมีส่วนร่วมของประชาชนในการจัดทำแผน	แนวทางการพัฒนาหมู่บ้าน	สนง.ปลัดฯ กองทุนฯ
๓	โครงการการจัดทำแผนพัฒนาการศึกษา ศาสนาและวัฒนธรรม	เพื่อส่งเสริมการมีส่วนร่วมของประชาชนและองค์กร	หมู่ที่ ๑ - ๗	๓๐,๐๐๐	๓๐,๐๐๐	๓๐,๐๐๐	๓๐,๐๐๐	การมีส่วนร่วมของประชาชนในการจัดทำแผน	แนวทางการพัฒนาคุณภาพการศึกษา ศาสนาและวัฒนธรรม	สนง.ปลัดฯ
๔	จัดทำแผนพัฒนาท้องถิ่น	เพื่อส่งเสริมการมีส่วนร่วมของประชาชนและองค์กร	หมู่ที่ ๑ - ๗	๓๒,๐๐๐	๓๒,๐๐๐	๓๒,๐๐๐	๓๒,๐๐๐	การมีส่วนร่วมของประชาชนในการจัดทำแผน	จัดทำโครงการตรงความต้องการ แลแก้ไขปัญหาของประชาชน	สนง.ปลัดฯ
รวม	๔ โครงการ	-	-	๘๒,๐๐๐	๘๒,๐๐๐	๘๒,๐๐๐	๘๒,๐๐๐	-	-	-

ก. ยุทธศาสตร์จังหวัดที่ ๑ การพัฒนาเกษตรกรรม การท่องเที่ยว และเชื่อมโยงการพัฒนาในระดับภูมิภาค

ข. ยุทธศาสตร์การพัฒนาของอปท.ในเขตจังหวัดที่ ยุทธศาสตร์การพัฒนารววางแผน ฯ

๔. ยุทธศาสตร์การพัฒนารววางแผน ส่งเสริมการลงทุน พาณิชยกรรมและการท่องเที่ยว

๔.๒ แผนงานการเกษตร

ที่	โครงการ	วัตถุประสงค์	เป้าหมาย (ผลผลิตของโครงการ)	งบประมาณและที่ผ่านมา				ตัวชี้วัด (KPI)	ผลที่คาดว่าจะได้รับ	หน่วยงาน รับผิดชอบหลัก
				๒๕๖๑ (บาท)	๒๕๖๒ (บาท)	๒๕๖๓ (บาท)	๒๕๖๔ (บาท)			
๑	โครงการส่งเสริมการผลิต ในด้านการเกษตร	ลดต้นทุนการผลิต ส่งเสริมเกษตรกรให้มีความรู้ ในเรื่องการเกษตร	ตำบลคูริง	๒๐,๐๐๐	๒๐,๐๐๐	๒๐,๐๐๐	๒๐,๐๐๐	เพิ่มรายได้ ภาคการเกษตร	ประชาชนมีความรู้ ในด้านการเกษตร	สนง.ปลัดฯ กศน. พัฒนาชุมชน
รวม	๑ โครงการ	-	-	๒๐,๐๐๐	๒๐,๐๐๐	๒๐,๐๐๐	๒๐,๐๐๐	-	-	-

ก. ยุทธศาสตร์จังหวัดที่ ๑ การพัฒนาเกษตรกรรม การท่องเที่ยว และเชื่อมโยงการพัฒนาในระดับภูมิภาค

ข. ยุทธศาสตร์การพัฒนาของอปท.ในเขตจังหวัดที่ ยุทธศาสตร์การพัฒนารววางแผน ฯ

๔. ยุทธศาสตร์การพัฒนารววางแผน ส่งเสริมการลงทุน พาณิชยกรรมและการท่องเที่ยว

๔.๓ แผนงานการศาสนาวัฒนธรรมและนันทนาการ

ที่	โครงการ	วัตถุประสงค์	เป้าหมาย (ผลผลิตของโครงการ)	งบประมาณและที่ผ่านมา				ตัวชี้วัด (KPI)	ผลที่คาดว่าจะได้รับ	หน่วยงาน รับผิดชอบหลัก
				๒๕๖๑ (บาท)	๒๕๖๒ (บาท)	๒๕๖๓ (บาท)	๒๕๖๔ (บาท)			
๑	โครงการส่งเสริมพัฒนาพื้นที่ให้เป็น แหล่งท่องเที่ยว	เพื่อสนับสนุนพื้นที่ในตำบลให้เป็น แหล่งท่องเที่ยว	พื้นที่ตำบลคูริง	๕๐,๐๐๐	๕๐,๐๐๐	๕๐,๐๐๐	๕๐,๐๐๐	กิจกรรมส่งเสริม การท่องเที่ยว เชิงอนุรักษ์	มีแหล่งท่องเที่ยวในตำบล	สนง.ปลัดฯ
รวม	๑ โครงการ	-	-	๕๐,๐๐๐	๕๐,๐๐๐	๕๐,๐๐๐	๕๐,๐๐๐	-	-	-

ก. ยุทธศาสตร์จังหวัด การบริหารจัดการทรัพยากรธรรมชาติและสิ่งแวดล้อมให้มีความสมดุล และยั่งยืน

ข. ยุทธศาสตร์การพัฒนาขององค์กรปกครองท้องถิ่นในเขตจังหวัด การบริหารจัดการและอนุรักษ์ทรัพยากรธรรมชาติและสิ่งแวดล้อม

๕. ยุทธศาสตร์การบริหารจัดการและการอนุรักษ์ทรัพยากรธรรมชาติและสิ่งแวดล้อม

๕.๑ แผนงานการเกษตร

ที่	โครงการ	วัตถุประสงค์	เป้าหมาย (ผลผลิตของโครงการ)	งบประมาณและที่ผ่านมา				ตัวชี้วัด (KPI)	ผลที่คาดว่าจะได้รับ	หน่วยงาน รับผิดชอบหลัก
				๒๕๖๑ (บาท)	๒๕๖๒ (บาท)	๒๕๖๓ (บาท)	๒๕๖๔ (บาท)			
๑	โครงการกิจกรรมอนุรักษ์ธรรมชาติและสิ่งแวดล้อม	ส่งเสริมการอนุรักษ์ทรัพยากรธรรมชาติ	หมู่ที่ ๑ - ๗	๓๐,๐๐๐	๓๐,๐๐๐	๓๐,๐๐๐	๓๐,๐๐๐	ร้อยละของทรัพยากรธรรมชาติที่ได้รับการอนุรักษ์	ทรัพยากรธรรมชาติมีคุณภาพดีขึ้น	สนง.ปลัดฯ
๒	โครงการอนุรักษ์พันธุกรรมพืชอันเนื่องมาจากพระราชดำริ	ส่งเสริมการอนุรักษ์พันธุกรรมพืช	ที่สาธารณะประโยชน์ป่าหนองผาก	๑๐๐,๐๐๐	๑๐๐,๐๐๐	๑๐๐,๐๐๐	๑๐๐,๐๐๐	ร้อยละของพื้นที่อนุรักษ์	พื้นที่อนุรักษ์พันธุ์ไม้	สนง.ปลัดฯ
๓	โครงการดูแลรักษาและคุ้มครองป้องกันที่สาธารณะประโยชน์ประเภทพลเมืองใช้ร่วมกัน	เพื่อดูแลรักษาและใช้ที่สาธารณะประโยชน์	หมู่ที่ ๑ - ๗	๑๐,๐๐๐	๑๐,๐๐๐	๑๐,๐๐๐	๑๐,๐๐๐	ป้องกันการบุกรุกพื้นที่ป่าสาธารณะ	ส่งเสริมจิตสำนึกในการอยู่ร่วมกัน	สนง.ปลัดฯ
๔	โครงการรักษา รักษา รักษาแผ่นดิน	ส่งเสริมการอนุรักษ์ทรัพยากรธรรมชาติ	หมู่ที่ ๑ - ๗	๑๐,๐๐๐	๑๐๐,๐๐๐	๑๐,๐๐๐	๑๐,๐๐๐	ร้อยละของทรัพยากรธรรมชาติที่ได้รับการอนุรักษ์	ทรัพยากรธรรมชาติมีคุณภาพดีขึ้น	สนง.ปลัดฯ
รวม	๔ โครงการ	-	-	๑๕๐,๐๐๐	๒๔๐,๐๐๐	๑๕๐,๐๐๐	๑๕๐,๐๐๐	-	-	-

ก. ยุทธศาสตร์จังหวัด การบริหารจัดการทรัพยากรธรรมชาติและสิ่งแวดล้อมให้มีความสมดุล และยั่งยืน

ข. ยุทธศาสตร์การพัฒนาขององค์กรปกครองส่วนท้องถิ่นในเขตจังหวัด การบริหารจัดการและอนุรักษ์ทรัพยากรธรรมชาติและสิ่งแวดล้อม

๕. ยุทธศาสตร์การบริหารจัดการและการอนุรักษ์ทรัพยากรธรรมชาติและสิ่งแวดล้อม

๕.๒ แผนงานสาธารณสุข

ที่	โครงการ	วัตถุประสงค์	เป้าหมาย (ผลผลิตของโครงการ)	งบประมาณและที่ผ่านมา				ตัวชี้วัด (KPI)	ผลที่คาดว่าจะได้รับ	หน่วยงาน รับผิดชอบหลัก
				๒๕๖๑ (บาท)	๒๕๖๒ (บาท)	๒๕๖๓ (บาท)	๒๕๖๔ (บาท)			
๑	โครงการบริหารจัดการขยะในหมู่บ้าน	เพื่อสร้างสิ่งแวดล้อมที่ดีต่อชุมชน	หมู่ที่ ๑ - ๗	๕๐,๐๐๐	๕๐,๐๐๐	๕๐,๐๐๐	๕๐,๐๐๐	ป้องกันการระบาดของโรค	ประชาชนปลอดภัย ห่างไกลโรค	สนง.ปลัดฯ
รวม	๑ โครงการ	-	-	๕๐,๐๐๐	๕๐,๐๐๐	๕๐,๐๐๐	๕๐,๐๐๐	-	-	-

ก. ยุทธศาสตร์จังหวัด การพัฒนาคน ครอบครัว ชุมชน สังคมให้มีความมั่นคงตามหลักปรัชญาของเศรษฐกิจพอเพียง

ข. ยุทธศาสตร์การพัฒนาขององค์กรปกครองส่วนท้องถิ่นในเขตจังหวัด การส่งเสริมศิลปะ วัฒนธรรม จารีตประเพณี และภูมิปัญญาท้องถิ่น

๖. ยุทธศาสตร์การส่งเสริมศิลปะ วัฒนธรรม จารีตประเพณี และภูมิปัญญาท้องถิ่น

๖.๑ แผนงานศาสนาวัฒนธรรมและนันทนาการ

ที่	โครงการ	วัตถุประสงค์	เป้าหมาย (ผลผลิตของโครงการ)	งบประมาณและที่ผ่านมา				ตัวชี้วัด (KPI)	ผลที่คาดว่าจะได้รับ	หน่วยงาน รับผิดชอบหลัก
				๒๕๖๑ (บาท)	๒๕๖๒ (บาท)	๒๕๖๓ (บาท)	๒๕๖๔ (บาท)			
๑	โครงการอนุรักษ์ภูมิปัญญาท้องถิ่น	เด็ก เยาวชน ประชาชน รู้จักการอนุรักษ์ภูมิปัญญาท้องถิ่น ส่งเสริมวัฒนธรรมท้องถิ่น	หมู่ที่ ๑ - ๗	๒๐,๐๐๐	๒๐,๐๐๐	๒๐,๐๐๐	๒๐,๐๐๐	ร้อยละของภูมิปัญญาท้องถิ่นได้รับการสืบทอด	ภูมิปัญญาท้องถิ่นได้รับการสืบทอด	สนง.ปลัดฯ
๒	โครงการประเพณีวันลอยกระทง	อนุรักษ์ประเพณีท้องถิ่น	๑ ครั้ง	๑๕๐,๐๐๐	๑๕๐,๐๐๐	๑๕๐,๐๐๐	๑๕๐,๐๐๐	ร้อยละของผู้เข้าร่วมโครงการ	ประชาชนสืบทอดประเพณี	สนง.ปลัดฯ
๓	โครงการจัดงานประเพณีปีใหม่	อนุรักษ์ประเพณีท้องถิ่น	๑ ครั้ง	๑๐๐,๐๐๐	๑๐๐,๐๐๐	๑๐๐,๐๐๐	๑๐๐,๐๐๐	ร้อยละของผู้เข้าร่วมโครงการ	ประชาชนสืบทอดประเพณี	สนง.ปลัดฯ
๔	โครงการสืบสานประเพณีวันสงกรานต์	อนุรักษ์ประเพณีท้องถิ่น	๑ ครั้ง	๑๐๐,๐๐๐	๑๐๐,๐๐๐	๑๐๐,๐๐๐	๑๐๐,๐๐๐	ร้อยละของผู้เข้าร่วมโครงการ	ประชาชนสืบทอดประเพณี	สนง.ปลัดฯ

ที่	โครงการ	วัตถุประสงค์	เป้าหมาย (ผลผลิตของโครงการ)	งบประมาณและที่ผ่านมา				ตัวชี้วัด (KPI)	ผลที่คาดว่าจะได้รับ	หน่วยงาน รับผิดชอบหลัก
				๒๕๖๑ (บาท)	๒๕๖๒ (บาท)	๒๕๖๓ (บาท)	๒๕๖๔ (บาท)			
๕	โครงการทำนุบำรุงศาสนาในวันสำคัญต่างๆ	เพื่อทำนุบำรุงศาสนา และปฏิบัติธรรม	๒ ครั้ง	๑๐,๐๐๐	๑๐,๐๐๐	๑๐,๐๐๐	๑๐,๐๐๐	ร้อยละของ ผู้เข้าร่วมโครงการ	เด็ก เยาวชน ประชาชน ร่วมสืบทอดกิจกรรม ทางศาสนา	สนง.ปลัดฯ
๖	โครงการส่งเสริมวัฒนธรรมประเพณี ท้องถิ่น	ส่งเสริมวัฒนธรรมท้องถิ่น	หมู่ที่ ๑ - ๗	๑๐,๐๐๐	๑๐,๐๐๐	๑๐,๐๐๐	๑๐,๐๐๐	ร้อยละของ เด็ก เยาวชน ประชาชน สุขภาพแข็งแรง	เด็ก เยาวชน ประชาชน ร่วมสืบทอดกิจกรรม ทางศาสนา	สำนักปลัดฯ
๗	โครงการจัดการแข่งขันกีฬาฟุตบอล คิงคัพ	พัฒนาทักษะด้านกีฬา	๑ ครั้ง	๑๐๐,๐๐๐	๑๐๐,๐๐๐	๑๐๐,๐๐๐	๑๐๐,๐๐๐	ร้อยละของ ผู้เข้าร่วมโครงการ	เด็ก เยาวชน ประชาชนได้รับการ พัฒนาทักษะด้านกีฬา	สนง.ปลัดฯ
๘	โครงการแข่งขันกีฬาเชื่อมสัมพันธ์ตำบล คิง	พัฒนาทักษะด้านกีฬา	๑ ครั้ง	๑๕๐,๐๐๐	๑๕๐,๐๐๐	๑๕๐,๐๐๐	๑๕๐,๐๐๐	ร้อยละของ ผู้เข้าร่วมโครงการ	เด็ก เยาวชน ประชาชนได้รับการ พัฒนาทักษะด้านกีฬา	สนง.ปลัดฯ
๙	โครงการจัดส่งนักกีฬาเข้าร่วมแข่งขันกีฬา	พัฒนาทักษะด้านกีฬา	๒ ครั้ง	๓๐,๐๐๐	๓๐,๐๐๐	๓๐,๐๐๐	๓๐,๐๐๐	ร้อยละของ ประชาชนที่เข้าร่วม โครงการ	เด็ก เยาวชน ประชาชนได้รับการ พัฒนาทักษะด้านกีฬา	สนง.ปลัดฯ
๑๐	โครงการสร้างลานกีฬาในระดับตำบล	สนับสนุนการออกกำลังกาย	๑ แห่ง		๑,๐๐๐,๐๐๐			ร้อยละของ ประชาชนที่ ใช้สนาม	เด็ก เยาวชน ประชาชน สุขภาพแข็งแรง	สำนักปลัดฯ
๑๑	โครงการปรับปรุง/ซ่อมแซมสนามกีฬา ฟุตบอลบ้านวังมะปราง	พัฒนาทักษะด้านกีฬา	๑ แห่ง	๑๕๐,๐๐๐	๑๕๐,๐๐๐	๑๕๐,๐๐๐	๑๕๐,๐๐๐	ร้อยละของ เด็ก เยาวชน ประชาชน สุขภาพแข็งแรง	เด็ก เยาวชน ประชาชน สุขภาพแข็งแรง	สำนักปลัดฯ
รวม	๑๑ โครงการ	-	-	๘๒๐,๐๐๐	๑,๘๒๐,๐๐๐	๘๒๐,๐๐๐	๘๒๐,๐๐๐	-	-	-

ก. ยุทธศาสตร์จังหวัด เพิ่มประสิทธิภาพระบบการบริหารจัดการเชิงบูรณาการและการจัดการความมั่นคงเพื่อการพัฒนาแบบประชารัฐ

ข. ยุทธศาสตร์การพัฒนาขององค์กรปกครองท้องถิ่นในเขตจังหวัด ยุทธศาสตร์การบริหารจัดการ

๗. ยุทธศาสตร์การบริหารจัดการ

๗.๑ แผนงานบริหารทั่วไป

ที่	โครงการ	วัตถุประสงค์	เป้าหมาย (ผลผลิตของโครงการ)	งบประมาณและที่ผ่านมา				ตัวชี้วัด (KPI)	ผลที่คาดว่าจะได้รับ	หน่วยงาน รับผิดชอบหลัก
				๒๕๖๑ (บาท)	๒๕๖๒ (บาท)	๒๕๖๓ (บาท)	๒๕๖๔ (บาท)			
๑	โครงการฝึกอบรมและศึกษาดูงานเพื่อเพิ่มศักยภาพและประสิทธิภาพในการปฏิบัติงาน	เพิ่มประสิทธิภาพการปฏิบัติงานของ อบต.คูริง	ผู้บริหาร สมาชิก พนักงาน ประชาชน	๕๐๐,๐๐๐	๕๐๐,๐๐๐	๕๐๐,๐๐๐	๕๐๐,๐๐๐	ประสิทธิภาพ ประสิทธิผล การปฏิบัติงาน	ประชาชนมีความ พึงพอใจในการปฏิบัติงาน	สนง.ปลัดฯ กองคลัง กองช่าง
๒	โครงการประชาสัมพันธ์การชำระภาษี	เพิ่มประสิทธิภาพการปฏิบัติงานของ อบต.คูริง	หมู่ที่ ๑ - ๗	๕๐,๐๐๐	๕๐,๐๐๐	๕๐,๐๐๐	๕๐,๐๐๐	ประสิทธิภาพ ในการจัดเก็บรายได้	จัดเก็บรายได้เพิ่มขึ้น	กองคลัง
๓	โครงการจัดทำแผนที่ภาษีและทะเบียนทรัพย์สิน	เพิ่มประสิทธิภาพการปฏิบัติงานของ อบต.คูริง	๑ ระบบ	๕๐,๐๐๐	๕๐,๐๐๐	๕๐,๐๐๐	๕๐,๐๐๐	ประสิทธิภาพ ประสิทธิผล การปฏิบัติงาน	จัดเก็บรายได้เพิ่มขึ้น	กองคลัง
๔	โครงการอบรมให้ความรู้ สร้างจิตสำนึก คุณธรรม จริยธรรม ค่านิยม	เพิ่มประสิทธิภาพการปฏิบัติงานพัฒนา เด็ก เยาวชน และประชาชน	เด็ก เยาวชน ประชาชน พนักงาน	๒๐,๐๐๐	๒๐,๐๐๐	๒๐,๐๐๐	๒๐,๐๐๐	ประสิทธิภาพ ประสิทธิผล การปฏิบัติงาน	งานมีประสิทธิภาพ เพิ่มขึ้น	สนง.ปลัดฯ
๕	โครงการอบรมหลักสูตรการปฏิบัติงานตามตำแหน่งหน้าที่	เพิ่มประสิทธิภาพการปฏิบัติงานของ อบต.คูริง	ผู้บริหาร สมาชิกสภาฯ และพนักงาน	๓๐๐,๐๐๐	๓๐๐,๐๐๐	๓๐๐,๐๐๐	๓๐๐,๐๐๐	ประสิทธิภาพ ประสิทธิผล การปฏิบัติงาน	งานมีประสิทธิภาพ เพิ่มขึ้น	สนง.ปลัดฯ กองคลัง กองช่าง
๖	โครงการอบรมให้ความรู้ประชาชนเกี่ยวกับข้อมูลข่าวสารของทางราชการ	เพื่อให้ความรู้ข้อมูลข่าวสารประชาชน	หมู่ที่ ๑ - ๗	๒๕,๐๐๐	๒๕,๐๐๐	๒๕,๐๐๐	๒๕,๐๐๐	ร้อยละของประชาชน ที่เข้าร่วมโครงการ	เพิ่มประสิทธิภาพการ รับรู้ข้อมูลทุกภาคส่วน	สนง.ปลัดฯ
๗	โครงการ อบต. เคลื่อนที่	ให้ความรู้ประชาชน เพื่อให้ประชาชนได้มีส่วนร่วม	หมู่ที่ ๑ - ๗	๒๕,๐๐๐	๒๕,๐๐๐	๒๕,๐๐๐	๒๕,๐๐๐	ร้อยละของประชาชน ที่เข้าร่วมโครงการ	เพิ่มประสิทธิภาพการ การปฏิบัติงาน	สนง.ปลัดฯ กองคลัง กองช่าง
๘	โครงการกฎหมายน่ารู้	ให้ความรู้ทางกฎหมายแก่ประชาชน	หมู่ที่ ๑ - ๗	๓๐,๐๐๐	๓๐,๐๐๐	๓๐,๐๐๐	๓๐,๐๐๐	ร้อยละของประชาชน ที่เข้าร่วมโครงการ	ผู้อบรมมีความรู้ เพิ่มขึ้น	สนง.ปลัดฯ
๙	โครงการเชิดชูเกียรติบุคคลที่มีความซื่อสัตย์สุจริต จิตสาธารณะ	เพื่อส่งเสริมการสร้างแบบอย่างที่ดีในสังคม	๑ คน	๕,๐๐๐	๕,๐๐๐	๕,๐๐๐	๕,๐๐๐	จำนวนของผู้รับ การคัดเลือก	สังคมมีความสุข	สนง.ปลัดฯ

ที่	โครงการ	วัตถุประสงค์	เป้าหมาย (ผลผลิตของโครงการ)	งบประมาณและที่ผ่านมา				ตัวชี้วัด (KPI)	ผลที่คาดว่าจะได้รับ	หน่วยงาน รับผิดชอบหลัก
				๒๕๖๑ (บาท)	๒๕๖๒ (บาท)	๒๕๖๓ (บาท)	๒๕๖๔ (บาท)			
๑๐	โครงการปิดทองหลังพระ	เพื่อคัดเลือกบุคคลต้นแบบด้านเศรษฐกิจพอเพียง	๑ คน	๑๐,๐๐๐	๑๐,๐๐๐	๑๐,๐๐๐	๑๐,๐๐๐	จำนวนของผู้รับการคัดเลือก	สังคมมีความสุข	สนง.ปลัดฯ
๑๑	โครงการสื่อประชาสัมพันธ์เผยแพร่ข้อมูลข่าวสาร	เพื่อสร้างการรับรู้ และการเปิดเผยข้อมูล	๑ ครั้ง	๑๐,๐๐๐	๑๐,๐๐๐	๑๐,๐๐๐	๑๐,๐๐๐	คะแนนประเมินการปฏิบัติงาน	การรับรู้ข่าวสารอย่างทั่วถึง	สนง.ปลัดฯ
๑๒	โครงการรัฐพิธีต่าง ๆ	เพื่อแสดงความจงรักภักดีต่อสถาบันพระมหากษัตริย์	๓ ครั้ง	๒๐๐,๐๐๐	๒๐๐,๐๐๐	๒๐๐,๐๐๐	๒๐๐,๐๐๐	ร้อยละของประชาชนที่เข้าร่วมโครงการ	เพิ่มประสิทธิภาพการรับรู้ข้อมูลทุกภาคส่วน	สนง.ปลัดฯ
๑๓	โครงการเฉลิมพระเกียรติและสนับสนุนโครงการอันเนื่องมาจากพระราชดำริฯ	เพื่อแสดงความจงรักภักดีต่อสถาบันพระมหากษัตริย์	๓ ครั้ง	๒๐๐,๐๐๐	๒๐๐,๐๐๐	๒๐๐,๐๐๐	๒๐๐,๐๐๐	ร้อยละของประชาชนที่เข้าร่วมโครงการ	เพิ่มประสิทธิภาพการรับรู้ข้อมูลทุกภาคส่วน	สนง.ปลัดฯ
รวม	๑๓ โครงการ	-	-	๑,๒๒๕,๐๐๐	๑,๒๒๕,๐๐๐	๑,๒๒๕,๐๐๐	๑,๒๒๕,๐๐๐	-	-	-

ก. ยุทธศาสตร์จังหวัด.....

ข. ยุทธศาสตร์การพัฒนาขององค์กรปกครองท้องถิ่นในเขตจังหวัด.....

๘. ยุทธศาสตร์การเตรียมความพร้อมเข้าสู่ประชาคมอาเซียน

๘.๑ แผนงานสร้างความเข้มแข็งชุมชน

ที่	โครงการ	วัตถุประสงค์	เป้าหมาย (ผลผลิตของโครงการ)	งบประมาณและที่ผ่านมา				ตัวชี้วัด (KPI)	ผลที่คาดว่าจะได้รับ	หน่วยงาน รับผิดชอบหลัก
				๒๕๖๑ (บาท)	๒๕๖๒ (บาท)	๒๕๖๓ (บาท)	๒๕๖๔ (บาท)			
๑	โครงการรู้ทันอาเซียน	เพื่อส่งเสริมการเรียนรู้เรื่องอาเซียน	หมู่ที่ ๑ - ๗	๒๐,๐๐๐	๒๐,๐๐๐	๒๐,๐๐๐	๒๐,๐๐๐	ประชาชนมีความรู้ความเข้าใจได้ประโยชน์จากประชาคมอาเซียน	ประชาชนมีความรู้ความเข้าใจได้ประโยชน์จากประชาคมอาเซียน	สนง.ปลัดฯ
รวม	๑ โครงการ	-	-	๒๐,๐๐๐	๒๐,๐๐๐	๒๐,๐๐๐	๒๐,๐๐๐	-	-	-

รายละเอียดโครงการพัฒนา
แผนพัฒนาท้องถิ่นสี่ปี (พ.ศ. ๒๕๖๑ - ๒๕๖๔)
สำหรับ อุดหนุนองค์กรปกครองส่วนท้องถิ่น ส่วนราชการ รัฐวิสาหกิจ องค์กรประชาชน องค์กรการกุศล
องค์การบริหารส่วนตำบลคูริง

ก. ยุทธศาสตร์จังหวัด การพัฒนาคน ครอบครัว ชุมชน สังคมให้มีความมั่นคงตามหลักปรัชญาของเศรษฐกิจพอเพียง

ข. ยุทธศาสตร์การพัฒนาขององค์กรปกครองส่วนท้องถิ่นในเขตจังหวัด การเตรียมความพร้อมเข้าสู่ประชาคมอาเซียน

๒. ยุทธศาสตร์การส่งเสริมคุณภาพชีวิต

๒.๑ แผนงานสร้างความเข้มแข็งชุมชน

ที่	โครงการ	วัตถุประสงค์	เป้าหมาย (ผลผลิตของโครงการ)	งบประมาณและที่ผ่านมา				ตัวชี้วัด (KPI)	ผลที่คาดว่าจะ จะได้รับ	หน่วยงาน รับผิดชอบหลัก
				๒๕๖๑ (บาท)	๒๕๖๒ (บาท)	๒๕๖๓ (บาท)	๒๕๖๔ (บาท)			
๑	โครงการอุดหนุนการไฟฟ้าส่วนภูมิภาค เพื่อให้บริการไฟฟ้าสาย ม. ๑	ประชาชนมีฟ้าใช้ครอบคลุม ทั่วถึง	ขยายเขตไฟฟ้าให้ ครอบคลุมทุกครัวเรือน	๑,๐๐๐,๐๐๐	๑,๐๐๐,๐๐๐	๑,๐๐๐,๐๐๐	๑,๐๐๐,๐๐๐	ร้อยละของ ครัวเรือนที่มี ไฟฟ้าใช้	ประชาชนมีไฟฟ้าใช้ ทั่วถึง	กองช่าง การไฟฟ้าฯ
๒	โครงการอุดหนุนการไฟฟ้าส่วนภูมิภาค เปลี่ยนหม้อแปลงไฟฟ้า ม.๒ , ม.๓ , ม.๖	ป้องกันปัญหากระแสไฟฟ้า ไม่เพียงพอ	๓ แห่ง	๑,๐๐๐,๐๐๐	๑,๐๐๐,๐๐๐	๑,๐๐๐,๐๐๐	๑,๐๐๐,๐๐๐	ร้อยละของปัญหา ไฟตก	ลดปัญหาไฟตก	กองช่าง การไฟฟ้าฯ
๓	โครงการอุดหนุนการไฟฟ้าส่วนภูมิภาค เพื่อให้บริการไฟฟ้าสายประชาร่วมใจ ม. ๔	ประชาชนมีฟ้าใช้ครอบคลุม ทั่วถึง	ขยายเขตไฟฟ้าให้ ครอบคลุมทุกครัวเรือน	๑,๐๐๐,๐๐๐	๑,๐๐๐,๐๐๐	๑,๐๐๐,๐๐๐	๑,๐๐๐,๐๐๐	ร้อยละของ ครัวเรือนที่มี ไฟฟ้าใช้	ประชาชนมีไฟฟ้าใช้ ทั่วถึง	กองช่าง การไฟฟ้าฯ
๔	โครงการอุดหนุนการไฟฟ้าส่วนภูมิภาค เพื่อให้บริการไฟฟ้าสายเขาไผ่ ม.๕	ประชาชนมีฟ้าใช้ครอบคลุม ทั่วถึง	ขยายเขตไฟฟ้าให้ ครอบคลุมทุกครัวเรือน	๑,๕๐๐,๐๐๐	๑,๕๐๐,๐๐๐	๑,๕๐๐,๐๐๐	๑,๕๐๐,๐๐๐	ร้อยละของ ครัวเรือนที่มี ไฟฟ้าใช้	ประชาชนมีไฟฟ้าใช้ ทั่วถึง	กองช่าง การไฟฟ้าฯ
๕	โครงการอุดหนุนการไฟฟ้าส่วนภูมิภาค เพื่อให้บริการไฟฟ้าสายประชารีย์ ม.๗	ประชาชนมีฟ้าใช้ครอบคลุม ทั่วถึง	ขยายเขตไฟฟ้าให้ ครอบคลุมทุกครัวเรือน	๑,๕๐๐,๐๐๐	๑,๕๐๐,๐๐๐	๑,๕๐๐,๐๐๐	๑,๕๐๐,๐๐๐	ร้อยละของ ครัวเรือนที่มี ไฟฟ้าใช้	ประชาชนมีไฟฟ้าใช้ ทั่วถึง	กองช่าง การไฟฟ้าฯ

ที่	โครงการ	วัตถุประสงค์	เป้าหมาย (ผลผลิตของโครงการ)	งบประมาณและที่ผ่านมา				ตัวชี้วัด (KPI)	ผลที่คาดว่าจะ จะได้รับ	หน่วยงาน รับผิดชอบหลัก
				๒๕๖๑ (บาท)	๒๕๖๒ (บาท)	๒๕๖๓ (บาท)	๒๕๖๔ (บาท)			
๖	โครงการอุดหนุนวัดประชานิคม	เพื่ออนุรักษ์ประเพณีวัฒนธรรมอันดีให้คงอยู่สืบไป	๑ ครั้ง	๑๐๐,๐๐๐	๑๐๐,๐๐๐	๑๐๐,๐๐๐	๑๐๐,๐๐๐	จำนวนประชาชนที่เข้าร่วมโครงการ	ประเพณีวันตรุษไทยคงอยู่สืบไป	สนง.ปลัดฯ
รวม	๖ โครงการ	-	-	๖,๑๐๐,๐๐๐	๖,๑๐๐,๐๐๐	๖,๑๐๐,๐๐๐	๖,๑๐๐,๐๐๐	-	-	-

ก. ยุทธศาสตร์จังหวัด การพัฒนาคน ครอบครัวยุวมชน สังคมให้มีความมั่นคงตามหลักปรัชญาของเศรษฐกิจพอเพียง

ข. ยุทธศาสตร์การพัฒนาขององค์กรปกครองท้องถิ่นในเขตจังหวัด การเตรียมความพร้อมเข้าสู่ประชาคมอาเซียน

๒. ยุทธศาสตร์การส่งเสริมคุณภาพชีวิต

๒.๓ แผนงานการศึกษา

ที่	โครงการ	วัตถุประสงค์	เป้าหมาย (ผลผลิตของโครงการ)	งบประมาณและที่ผ่านมา				ตัวชี้วัด (KPI)	ผลที่คาดว่าจะ จะได้รับ	หน่วยงาน รับผิดชอบหลัก
				๒๕๖๑ (บาท)	๒๕๖๒ (บาท)	๒๕๖๓ (บาท)	๒๕๖๔ (บาท)			
๑	โครงการอุดหนุนอาหารกลางวันโรงเรียน	เพื่อจัดหาอาหารกลางวันสำหรับเด็กนักเรียน ป.๑ - ป.๖	๓ แห่ง	๒,๕๐๐,๐๐๐	๒,๕๐๐,๐๐๐	๒,๕๐๐,๐๐๐	๒,๕๐๐,๐๐๐	ร้อยละของเด็กเล็กมีพัฒนาการที่ดี	เพื่อพัฒนาการที่ดีของเด็ก	สนง.ปลัดฯ
รวม	๑ โครงการ	-	-	๒,๕๐๐,๐๐๐	๒,๕๐๐,๐๐๐	๒,๕๐๐,๐๐๐	๒,๕๐๐,๐๐๐	-	-	-

ก. ยุทธศาสตร์จังหวัด การพัฒนาคน ครอบครัวยุวมชน สังคมให้มีความมั่นคงตามหลักปรัชญาของเศรษฐกิจพอเพียง

ข. ยุทธศาสตร์การพัฒนาขององค์กรปกครองท้องถิ่นในเขตจังหวัด การเตรียมความพร้อมเข้าสู่ประชาคมอาเซียน

๒. ยุทธศาสตร์การส่งเสริมคุณภาพชีวิต

๒.๓ แผนงานสาธารณสุข

ที่	โครงการ	วัตถุประสงค์	เป้าหมาย (ผลผลิตของโครงการ)	งบประมาณและที่ผ่านมา				ตัวชี้วัด (KPI)	ผลที่คาดว่าจะ จะได้รับ	หน่วยงาน รับผิดชอบหลัก
				๒๕๖๑ (บาท)	๒๕๖๒ (บาท)	๒๕๖๓ (บาท)	๒๕๖๔ (บาท)			
๑	โครงการอุดหนุนอาสาสมัครสาธารณสุขประจำหมู่บ้าน	เพื่อสนับสนุนการดำเนินงานของ อสม.	หมู่ที่ ๑ - ๗	๕๒,๕๐๐	๕๒,๕๐๐	๕๒,๕๐๐	๕๒,๕๐๐	จำนวนโครงการด้านสาธารณสุข	การดูแลสุขภาพด้วยภาคประชาชน	สนง.ปลัดฯ
รวม	๑ โครงการ	-	-	๕๒,๕๐๐	๕๒,๕๐๐	๕๒,๕๐๐	๕๒,๕๐๐	-	-	-

รายละเอียดโครงการพัฒนา
แผนพัฒนาท้องถิ่นสี่ปี (พ.ศ. ๒๕๖๑ - ๒๕๖๔)
สำหรับ ประสานโครงการพัฒนาองค์การบริหารส่วนจังหวัด
องค์การบริหารส่วนตำบลคูริง

- ก. ยุทธศาสตร์จังหวัด การพัฒนาเกษตรกรรม การท่องเที่ยว และเชื่อมโยงการพัฒนาในระดับภูมิภาค
- ข. ยุทธศาสตร์การพัฒนาขององค์กรปกครองท้องถิ่นในเขตจังหวัด การเตรียมความพร้อมเข้าสู่ประชาคมอาเซียน
๑. ยุทธศาสตร์การพัฒนาโครงสร้างพื้นฐาน
- ๑.๑ แผนงานอุตสาหกรรมและการโยธา

ที่	โครงการ	วัตถุประสงค์	เป้าหมาย (ผลผลิตของโครงการ)	งบประมาณและที่มา				ตัวชี้วัด (KPI)	ผลที่คาดว่าจะ ได้รับ	หน่วยงาน ที่รับผิดชอบหลัก
				๒๕๖๑ (บาท)	๒๕๖๒ (บาท)	๒๕๖๓ (บาท)	๒๕๖๔ (บาท)			
๑	โครงการก่อสร้างถนนคอนกรีตเสริมเหล็ก ถนนสาย ซอย ๓ นิคม - ต.หงษ์เจริญ หมู่ที่ ๕,๖ ต.คูริง อ.ท่าแซะ จ.ชุมพร	ก่อสร้างถนนที่ได้ มาตรฐาน	ถนนที่ได้มาตรฐาน ตามแบบที่ อบจ.กำหนด	๒,๐๐๐,๐๐๐	๒,๐๐๐,๐๐๐	๒,๐๐๐,๐๐๐	๒,๐๐๐,๐๐๐	ระยะทางของถนน ที่ได้มาตรฐาน	การคมนาคมขนส่งสะดวก ปลอดภัย	อบจ.
๒	โครงการก่อสร้างถนนคอนกรีตเสริมเหล็กสาย หนองคล้า-ท่าใหญ่-ต.รับร่อ ม.๔ ต.คูริง อ.ท่าแซะ จ.ชุมพร	ก่อสร้างถนนที่ได้ มาตรฐาน	ถนนที่ได้มาตรฐาน ตามแบบที่ อบจ.กำหนด	๔,๐๐๐,๐๐๐	๔,๐๐๐,๐๐๐	๔,๐๐๐,๐๐๐	๔,๐๐๐,๐๐๐	ระยะทางของถนน ที่ได้มาตรฐาน	การคมนาคมขนส่งสะดวก ปลอดภัย	อบจ.
๓	โครงการก่อสร้างถนนคอนกรีตเสริมเหล็ก ถนนสาย ซอย ๑ - ต.หงษ์เจริญ ม. ๖ ต.คูริง อ.ท่าแซะ จ.ชุมพร	ก่อสร้างถนนที่ได้ มาตรฐาน	ถนนที่ได้มาตรฐาน ตามแบบที่ อบจ.กำหนด	๔,๐๐๐,๐๐๐	๔,๐๐๐,๐๐๐	๔,๐๐๐,๐๐๐	๔,๐๐๐,๐๐๐	ระยะทางของถนน ที่ได้มาตรฐาน	การคมนาคมขนส่งสะดวก ปลอดภัย	อบจ.
๔	โครงการก่อสร้างถนนลาดยางสายหนองคล้า - ท่าใหญ่ ต.รับร่อ ม.๔ ต.คูริง อ.ท่าแซะ จ.ชุมพร	ก่อสร้างถนนที่ได้ มาตรฐาน	ถนนที่ได้มาตรฐาน ตามแบบที่ อบจ.กำหนด	๔,๐๐๐,๐๐๐	๔,๐๐๐,๐๐๐	๔,๐๐๐,๐๐๐	๔,๐๐๐,๐๐๐	ระยะทางของถนน ที่ได้มาตรฐาน	การคมนาคมขนส่งสะดวก ปลอดภัย	อบจ.
๕	โครงการก่อสร้างถนนคอนกรีตเสริมเหล็ก ถนนสาย ซอย ๕ นิคม - ต.หงษ์เจริญ ม. ๖ ต.คูริง อ.ท่าแซะ จ.ชุมพร	ก่อสร้างถนนที่ได้ มาตรฐาน	ถนนที่ได้มาตรฐาน ตามแบบที่ อบจ.กำหนด	๔,๐๐๐,๐๐๐	๔,๐๐๐,๐๐๐	๔,๐๐๐,๐๐๐	๔,๐๐๐,๐๐๐	ระยะทางของถนน ที่ได้มาตรฐาน	การคมนาคมขนส่งสะดวก ปลอดภัย	อบจ.

ที่	โครงการ	วัตถุประสงค์	เป้าหมาย (ผลผลิตของโครงการ)	งบประมาณและที่มา				ตัวชี้วัด (KPI)	ผลที่คาดว่าจะได้รับ	หน่วยงาน ที่รับผิดชอบหลัก
				๒๕๖๑ (บาท)	๒๕๖๒ (บาท)	๒๕๖๓ (บาท)	๒๕๖๔ (บาท)			
๖	โครงการก่อสร้างถนนคอนกรีตเสริมเหล็ก ถนนสาย สุวรรณพัฒนา - ต.หงษ์เจริญ หมู่ที่ ๑,๓ ต.คูริง อ.ท่าชะ จ.ชุมพร	ก่อสร้างถนนที่ได้ มาตรฐาน	ถนนที่ได้มาตรฐาน ตามแบบที่ อบจ.กำหนด	๑๑,๙๐๐,๐๐๐	๑๑,๙๐๐,๐๐๐	๑๑,๙๐๐,๐๐๐	๑๑,๙๐๐,๐๐๐	ระยะทางของถนน ที่ได้มาตรฐาน	การคมนาคมขนส่งสะดวก ปลอดภัย	อบจ.
๗	โครงการก่อสร้างลาดยาง สายสุวรรณพัฒนา - ต.หงษ์เจริญ หมู่ที่ ๑,๓ ต.คูริง อ.ท่าชะ จ.ชุมพร	ก่อสร้างถนนที่ได้ มาตรฐาน	ถนนที่ได้มาตรฐาน ตามแบบที่ อบจ.กำหนด	๑๑,๙๐๐,๐๐๐	๑๑,๓๐๐,๐๐๐	๑๑,๙๐๐,๐๐๐	๑๑,๙๐๐,๐๐๐	ระยะทางของถนน ที่ได้มาตรฐาน	การคมนาคมขนส่งสะดวก ปลอดภัย	อบจ.
๘	โครงการก่อสร้างถนนคอนกรีตเสริมเหล็กสาย สายยี่ลานท่าใหญ่ - ต.รับร้อ หมู่ที่ ๗ ต.คูริง อ.ท่าชะ จ.ชุมพร	ก่อสร้างถนนที่ได้ มาตรฐาน	ถนนที่ได้มาตรฐาน ตามแบบที่ อบจ.กำหนด	๑๐,๑๕๐,๐๐๐	๑๐,๑๕๐,๐๐๐	๑๐,๑๕๐,๐๐๐	๑๐,๑๕๐,๐๐๐	ระยะทางของถนน ที่ได้มาตรฐาน	การคมนาคมขนส่งสะดวก ปลอดภัย	อบจ.
๙	โครงการก่อสร้างถนนคอนกรีตเสริมเหล็ก สายทุ่งไผ่- นาจันทร์ หมู่ที่ ๑,๒ ต.คูริง อ.ท่าชะ จ.ชุมพร	ก่อสร้างถนนที่ได้ มาตรฐาน	ถนนที่ได้มาตรฐาน ตามแบบที่ อบจ.กำหนด	๖,๐๓๗,๕๐๐	๖,๐๓๗,๕๐๐	๓,๐๓๗,๕๐๐	๖,๐๓๗,๕๐๐	ระยะทางของถนน ที่ได้มาตรฐาน	การคมนาคมขนส่งสะดวก ปลอดภัย	อบจ.
๑๐	โครงการก่อสร้างถนนคอนกรีตเสริมเหล็ก สายพลังมิตร-ต.หงษ์เจริญ ม. ๓ ต.คูริง อ.ท่าชะ จ.ชุมพร	ก่อสร้างถนนที่ได้ มาตรฐาน	ถนนที่ได้มาตรฐาน ตามแบบที่ อบจ.กำหนด	๕,๙๕๐,๐๐๐	๕,๙๕๐,๐๐๐	๕,๙๕๐,๐๐๐	๕,๙๕๐,๐๐๐	ระยะทางของถนน ที่ได้มาตรฐาน	การคมนาคมขนส่งสะดวก ปลอดภัย	อบจ.
๑๑	โครงการก่อสร้างสะพานคอนกรีตเสริมเหล็ก ชอย ๑ นิคม - ต.ท่าชะ หมู่ที่ ๕ ต.คูริง อ.ท่าชะ จ.ชุมพร	เพื่อให้ประชาชน สัญจรด้วยความ สะดวก	ก่อสร้างสะพาน คสล.	๒,๐๐๐,๐๐๐	๒,๐๐๐,๐๐๐	๒,๐๐๐,๐๐๐	๒,๐๐๐,๐๐๐	ระยะของสะพาน ที่ได้มาตรฐาน	การคมนาคมขนส่งสะดวก ปลอดภัย	อบจ.
๑๒	โครงการก่อสร้างสะพาน คสล. วังเรียง ม. ๑ ต.คูริง อ.ท่าชะ จ.ชุมพร	เพื่อให้ประชาชน สัญจรด้วยความ สะดวก	ก่อสร้างสะพาน คสล.	๑๙,๒๐๐,๐๐๐	๑๙,๒๐๐,๐๐๐	๑๙,๒๐๐,๐๐๐	๑๙,๒๐๐,๐๐๐	ระยะของสะพาน ที่ได้มาตรฐาน	การคมนาคมขนส่งสะดวก ปลอดภัย	อบจ.
รวม	๑๒ โครงการ	-	-	๘๕,๑๓๗,๕๐๐	๘๔,๕๓๗,๕๐๐	๘๒,๑๓๗,๕๐๐	๘๕,๑๓๗,๕๐๐	-	-	-

รายละเอียดโครงการพัฒนา
แผนพัฒนาท้องถิ่นสี่ปี (พ.ศ. ๒๕๖๑ - ๒๕๖๔)
สำหรับ ประธานโครงการพัฒนาจังหวัด
องค์การบริหารส่วนตำบลคูริง

- ก. ยุทธศาสตร์จังหวัด การพัฒนาเกษตรกรรม การท่องเที่ยว และเชื่อมโยงการพัฒนาในระดับภูมิภาค
- ข. ยุทธศาสตร์การพัฒนาขององค์การปกครองท้องถิ่นในเขตจังหวัด การเตรียมความพร้อมเข้าสู่ประชาคมอาเซียน
๑. ยุทธศาสตร์การพัฒนาโครงสร้างพื้นฐาน

๑.๑ แผนงานอุตสาหกรรมและการโยธา

ที่	โครงการ	วัตถุประสงค์	เป้าหมาย (ผลผลิตของโครงการ)	งบประมาณและที่มา				ตัวชี้วัด (KPI)	ผลที่คาดว่าจะ ได้รับ	หน่วยงาน ที่รับผิดชอบหลัก
				๒๕๖๑ (บาท)	๒๕๖๒ (บาท)	๒๕๖๓ (บาท)	๒๕๖๔ (บาท)			
๑	โครงการก่อสร้างถนนคอนกรีตเสริมเหล็ก สายยี่ลาน-ท่าใหญ่ หมู่ ๗ ต.คูริง อ.ท่าแซะ จ.ชุมพร	ก่อสร้างถนนที่ได้ มาตรฐาน	ถนนที่ได้มาตรฐาน ตามแบบที่ อบต.กำหนด	๖,๙๗๔,๐๐๐	๖,๙๗๔,๐๐๐	๖,๙๗๔,๐๐๐	๖,๙๗๔,๐๐๐	ระยะของถนน ที่ได้มาตรฐาน	การคมนาคมขนส่งสะดวก ปลอดภัย	จังหวัดฯ กรมส่งเสริมฯ
๒	โครงการก่อสร้างถนนคอนกรีตเสริมเหล็ก สายหนองคล้า-ท่าใหญ่ หมู่ ๔ ต.คูริง อ.ท่าแซะ จ.ชุมพร	ก่อสร้างถนนที่ได้ มาตรฐาน	ถนนที่ได้มาตรฐาน ตามแบบที่ อบต.กำหนด	๖,๙๗๔,๐๐๐	๖,๙๗๔,๐๐๐	๖,๙๗๔,๐๐๐	๖,๙๗๔,๐๐๐	ระยะของถนน ที่ได้มาตรฐาน	การคมนาคมขนส่งสะดวก ปลอดภัย	จังหวัดฯ กรมส่งเสริมฯ
๓	โครงการก่อสร้างถนนคอนกรีตเสริมเหล็ก สายราชอุทิศ ม. ๑ ต.คูริง อ.ท่าแซะ จ.ชุมพร	ก่อสร้างถนนที่ได้ มาตรฐาน	ถนนที่ได้มาตรฐาน ตามแบบที่ อบต.กำหนด	-	๖,๙๗๔,๐๐๐	-	-	ระยะของถนน ที่ได้มาตรฐาน	การคมนาคมขนส่งสะดวก ปลอดภัย	จังหวัดฯ กรมส่งเสริมฯ
๔	โครงการก่อสร้างถนนคอนกรีตเสริมเหล็ก สายราษฎร์ดำริ (สัณฑ์พัฒนา) ม.๒ ต.คูริง อ.ท่าแซะ จ.ชุมพร	ก่อสร้างถนนที่ได้ มาตรฐาน	ถนนที่ได้มาตรฐาน ตามแบบที่ อบต.กำหนด	-	๕,๗๗๕,๐๐๐	-	-	ระยะของถนน ที่ได้มาตรฐาน	การคมนาคมขนส่งสะดวก ปลอดภัย	จังหวัดฯ กรมส่งเสริมฯ
๕	โครงการก่อสร้างถนนคอนกรีตเสริมเหล็ก สายวังมะปราง ต.คูริง อ.ท่าแซะ จ.ชุมพร	ก่อสร้างถนนที่ได้ มาตรฐาน	ถนนที่ได้มาตรฐาน ตามแบบที่ อบต.กำหนด	-	-	๕,๗๗๕,๐๐๐	-	ระยะของถนน ที่ได้มาตรฐาน	การคมนาคมขนส่งสะดวก ปลอดภัย	จังหวัดฯ กรมส่งเสริมฯ

ที่	โครงการ	วัตถุประสงค์	เป้าหมาย (ผลผลิตของโครงการ)	งบประมาณและที่มา				ตัวชี้วัด (KPI)	ผลที่คาดว่าจะ จะได้รับ	หน่วยงาน ที่รับผิดชอบหลัก
				๒๕๖๑ (บาท)	๒๕๖๒ (บาท)	๒๕๖๓ (บาท)	๒๕๖๔ (บาท)			
๖	โครงการก่อสร้างถนนคอนกรีตเสริมเหล็ก สาย ซอย ๓ นิคม หมู่ ๕ ต.คูริง อ.ท่าแซะ จ.ชุมพร	ก่อสร้างถนนที่ได้ มาตรฐาน	ถนนที่ได้มาตรฐาน ตามแบบที่ อบต.กำหนด	-	-	๖,๙๗๔,๐๐๐	-	ระยะของถนน ที่ได้มาตรฐาน	การคมนาคมขนส่งสะดวก ปลอดภัย	จังหวัดฯ กรมส่งเสริมฯ
๗	โครงการก่อสร้างถนนคอนกรีตเสริมเหล็ก สายซอย ๕ นิคม หมู่ ๖ ต.คูริง อ.ท่าแซะ จ.ชุมพร	ก่อสร้างถนนที่ได้ มาตรฐาน	ถนนที่ได้มาตรฐาน ตามแบบที่ อบต.กำหนด	-	-	-	๔,๙๐๐,๐๐๐	ระยะของถนน ที่ได้มาตรฐาน	การคมนาคมขนส่งสะดวก ปลอดภัย	จังหวัดฯ กรมส่งเสริมฯ
๘	โครงการก่อสร้างถนนคอนกรีตเสริมเหล็ก สายวันชัย ม.๗ ต.คูริง อ.ท่าแซะ จ.ชุมพร	ก่อสร้างถนนที่ได้ มาตรฐาน	ถนนที่ได้มาตรฐาน ตามแบบที่ อบต.กำหนด	-	๖,๙๗๔,๐๐๐	-	-	ระยะของถนน ที่ได้มาตรฐาน	การคมนาคมขนส่งสะดวก ปลอดภัย	จังหวัดฯ กรมส่งเสริมฯ
รวม	๘ โครงการ	-	-	๑๓,๙๔๘,๐๐๐	๓๓,๖๗๑,๐๐๐	๒๖,๖๙๗,๐๐๐	๑๘,๘๔๘,๐๐๐	-	-	-

รายละเอียดโครงการพัฒนา
แผนพัฒนาท้องถิ่นสี่ปี (พ.ศ. ๒๕๖๑ - ๒๕๖๔)
สำหรับ โครงการพัฒนาที่องค์กรปกครองส่วนท้องถิ่นดำเนินการโดยไม่ใช้งบประมาณ
องค์การบริหารส่วนตำบลคูริง

ก. ยุทธศาสตร์จังหวัด การพัฒนาคน ครอบครัวยุวมชน สังคมให้มีความมั่นคงตามหลักปรัชญาของเศรษฐกิจพอเพียง

ข. ยุทธศาสตร์การพัฒนาขององค์กรปกครองส่วนท้องถิ่นในเขตจังหวัด การเตรียมความพร้อมเข้าสู่ประชาคมอาเซียน

๒. ยุทธศาสตร์การส่งเสริมคุณภาพชีวิต

๒.๓ แผนงานการศึกษา

ที่	โครงการ	วัตถุประสงค์	เป้าหมาย (ผลผลิตของโครงการ)	งบประมาณและที่มา				ตัวชี้วัด (KPI)	ผลที่คาดว่าจะ ได้รับ	หน่วยงาน ที่รับผิดชอบหลัก
				๒๕๖๑ (บาท)	๒๕๖๒ (บาท)	๒๕๖๓ (บาท)	๒๕๖๔ (บาท)			
๑	โครงการเยี่ยมบ้านเด็กปฐมวัย	รับฟังปัญหาข้อเสนอระหว่าง ครูและผู้ปกครอง	ศพด. ๒ แห่ง	-	-	-	-	ร้อยละของเด็ก ที่มีพัฒนาการดีขึ้น	เพื่อพัฒนาการที่ดี ของเด็ก	สำนักปลัดฯ
๒	โครงการฟันดีฟันไม่ผุ	เพื่อสุขภาพช่องปากที่ดี สำหรับเด็ก	ศพด. ๒ แห่ง	-	-	-	-	ร้อยละของเด็ก ฟันผุน้อยลง	สุขภาพของช่องปากเด็ก	สำนักปลัดฯ
๓	โครงการปรับเปลี่ยนพฤติกรรมส่งเสริม พัฒนาการเด็ก	ส่งเสริมพัฒนาการเด็ก	ศพด. ๒ แห่ง	-	-	-	-	ร้อยละของเด็ก ที่มีพัฒนาการดีขึ้น	เพื่อพัฒนาการที่ดี ของเด็ก	สำนักปลัดฯ
๔	โครงการตรวจสอบสุขภาพในศูนย์พัฒนาเด็ก	ส่งเสริมการดูแลสุขภาพ ของเด็ก	ศพด. ๒ แห่ง	-	-	-	-	เด็กได้รับ บริการด้าน สาธารณสุข	เด็กมีสุขภาพ ร่างกายแข็งแรง	ศพด. กองทุนฯ
รวม	๔ โครงการ	-	-	-	-	-	-	-	-	-

ก. ยุทธศาสตร์จังหวัด เพิ่มประสิทธิภาพระบบการบริหารจัดการเชิงบูรณาการและการจัดการความมั่นคงเพื่อการพัฒนาแบบประชารัฐ

ข. ยุทธศาสตร์การพัฒนาขององค์กรปกครองท้องถิ่นในเขตจังหวัด ยุทธศาสตร์การบริหารจัดการ

๗. ยุทธศาสตร์การบริหารจัดการ

๗.๑ แผนงานบริหารทั่วไป

ที่	โครงการ	วัตถุประสงค์	เป้าหมาย (ผลผลิตของโครงการ)	งบประมาณและที่มา				ตัวชี้วัด (KPI)	ผลที่คาดว่าจะได้รับ	หน่วยงาน ที่รับผิดชอบหลัก
				๒๕๖๑ (บาท)	๒๕๖๒ (บาท)	๒๕๖๓ (บาท)	๒๕๖๔ (บาท)			
๑	โครงการบริการจัดเก็บภาษีนอกพื้นที่	เพื่อให้จัดเก็บรายได้ตามประมาณการ	กลุ่มผู้เสียภาษี	-	-	-	-	ประชาชนมีความพึงพอใจมากขึ้น	สามารถเพิ่มรายได้ให้กับ อบต.มากขึ้น	กองคลัง
รวม	๑ โครงการ	-	-	-	-	-	-	-	-	-

บัญชีครุภัณฑ์
แผนพัฒนาท้องถิ่นสี่ปี (พ.ศ. ๒๕๖๑ - ๒๕๖๔)
องค์การบริหารส่วนตำบลคุริง

ที่	แผนงาน	หมวด	ประเภท	วัตถุประสงค์	เป้าหมาย	งบประมาณและที่มา				หน่วยงาน ที่รับผิดชอบ
						๒๕๖๑ (บาท)	๒๕๖๒ (บาท)	๒๕๖๓ (บาท)	๒๕๖๔ (บาท)	
๑	บริหารงานทั่วไป	ค่าครุภัณฑ์	ครุภัณฑ์ยานพาหนะและขนส่ง	เพื่อเพิ่มประสิทธิภาพการปฏิบัติงานและการบริการประชาชน	รถบรรทุก(ดีเซล) ขนาด ๑ ตันปริมาณกระบอกสูบไม่ต่ำกว่า ๒๔๐๐ ซีซี ขับเคลื่อน ๒ ล้อ แบบดับเบิ้ลแคบ	๗๘๗,๐๐๐	-	-	-	กองคลัง
๒	บริหารงานทั่วไป	ค่าครุภัณฑ์	ครุภัณฑ์สำนักงาน	เพื่อเพิ่มประสิทธิภาพการปฏิบัติงาน	ตู้เหล็กขนาด ๒ บาน มอก.	๕,๕๐๐	-	-	-	กองคลัง
๓	บริหารงานทั่วไป	ค่าครุภัณฑ์	ครุภัณฑ์สำนักงาน	เพื่อเพิ่มประสิทธิภาพการปฏิบัติงาน	ตู้เก็บเอกสาร ๑ บาน ประตูและลิ้นชัก ๖ ลิ้นชัก	๔,๐๐๐	-	-	-	กองคลัง
๔	บริหารงานทั่วไป	ค่าครุภัณฑ์	ครุภัณฑ์สำนักงาน	เพื่อเพิ่มประสิทธิภาพการปฏิบัติงานและการบริการประชาชน	เก้าอี้แถวพักคอยบุฟองน้ำ ๓ ที่นั่ง	๖,๐๐๐	-	-	-	กองคลัง
๕	บริหารงานทั่วไป	ค่าครุภัณฑ์	ครุภัณฑ์สำนักงาน	เพื่อเพิ่มประสิทธิภาพการปฏิบัติงาน	ตู้วางเลื่อนแบบมือจับ จำนวน ๑ ชุด	-	๗๑,๖๐๐	-	-	กองคลัง
๖	บริหารงานทั่วไป	ค่าครุภัณฑ์	ครุภัณฑ์คอมพิวเตอร์	เพื่อเพิ่มประสิทธิภาพการปฏิบัติงาน	เครื่องคอมพิวเตอร์สำหรับงานประมวลผลแบบที่ ๑	๒๒,๐๐๐	-	-	-	กองคลัง
๗	บริหารงานทั่วไป	ค่าครุภัณฑ์	ครุภัณฑ์คอมพิวเตอร์	เพื่อเพิ่มประสิทธิภาพการปฏิบัติงานและการบริการประชาชน	เครื่องสำรองไฟ ขนาด ๑ KVA	๕,๘๐๐	-	-	-	กองคลัง
๘	บริหารงานทั่วไป	ค่าครุภัณฑ์	ครุภัณฑ์คอมพิวเตอร์	เพื่อเพิ่มประสิทธิภาพการปฏิบัติงานและการบริการประชาชน	เครื่องพิมพ์ Multifunction แบบฉีดหมึก (Inkjet)	๗,๗๐๐	-	-	-	กองคลัง
๙	บริหารงานทั่วไป	ค่าครุภัณฑ์	ครุภัณฑ์คอมพิวเตอร์	เพื่อเพิ่มประสิทธิภาพการปฏิบัติงานและการบริการประชาชน	เครื่องคอมพิวเตอร์โน้ตบุคสำนักงานประมวลผล ๑ เครื่อง	๒๑,๐๐๐	-	-	-	กองคลัง
๑๐	บริหารงานทั่วไป	ค่าครุภัณฑ์	ครุภัณฑ์สำนักงาน	เพื่อเพิ่มประสิทธิภาพการปฏิบัติงานและการบริการประชาชน	ตู้วางเลื่อนแบบมือจับ ๑ ชุด	๗๑,๖๐๐	-	-	-	สนง.ปลัดฯ
๑๑	บริหารงานทั่วไป	ค่าครุภัณฑ์	ครุภัณฑ์สำนักงาน	เพื่อเพิ่มประสิทธิภาพการปฏิบัติงานและการบริการประชาชน	เก้าอี้แถวพักคอยบุฟองน้ำ ๒ ที่นั่ง	๖,๐๐๐	-	-	-	สนง.ปลัดฯ

ที่	แผนงาน	หมวด	ประเภท	วัตถุประสงค์	เป้าหมาย	งบประมาณและที่มา				หน่วยงาน ที่รับผิดชอบ
						๒๕๖๑ (บาท)	๒๕๖๒ (บาท)	๒๕๖๓ (บาท)	๒๕๖๔ (บาท)	
๑๒	บริหารงานทั่วไป	ค่าครุภัณฑ์	ครุภัณฑ์สำนักงาน	ทดแทนของเดิมที่ชำรุด	เครื่องปรับอากาศ แบบแยกส่วน ชนิดตั้งพื้นหรือชนิดแขวน ขนาด ๓๖,๐๐๐ บีทียู	๔๗,๐๐๐	๔๗,๐๐๐	๔๗,๐๐๐	๔๗,๐๐๐	สงนง.ปลัดฯ
๑๓	บริหารงานทั่วไป	ค่าครุภัณฑ์	ครุภัณฑ์คอมพิวเตอร์	ทดแทนของเดิมที่ชำรุด (งานสวัสดิการและสังคมสงเคราะห์)	เครื่องคอมพิวเตอร์โน้ตบุ๊ก สำหรับงานสำนักงาน	๑๖,๐๐๐	๑๖,๐๐๐	๑๖,๐๐๐	๑๖,๐๐๐	สงนง.ปลัดฯ
๑๔	บริหารงานทั่วไป	ค่าครุภัณฑ์	ครุภัณฑ์คอมพิวเตอร์	เพื่อเพิ่มประสิทธิภาพการปฏิบัติงาน (งานกฎหมายและคดี)	เครื่องคอมพิวเตอร์โน้ตบุ๊ก สำหรับงานสำนักงาน	๑๖,๐๐๐	๑๖,๐๐๐	๑๖,๐๐๐	๑๖,๐๐๐	สงนง.ปลัดฯ
๑๕	บริหารงานทั่วไป	ค่าครุภัณฑ์	ครุภัณฑ์ไฟฟ้าและวิทยุ	เพื่อเพิ่มประสิทธิภาพการปฏิบัติงาน (งานกฎหมายและคดี)	เครื่องบันทึกเสียง	๖,๐๐๐	๖,๐๐๐	๖,๐๐๐	๖,๐๐๐	สงนง.ปลัดฯ
๑๖	การศึกษา	ค่าครุภัณฑ์	ครุภัณฑ์ไฟฟ้าและวิทยุ	เพื่อเพิ่มประสิทธิภาพการปฏิบัติงาน	โทรทัศน์ แอล อี ดี ระดับความละเอียด จอภาพ ๑๙๒๐x๗๖๘	๒๐,๐๐๐	-	-	-	สงนง.ปลัดฯ
๑๗	การศึกษา	ค่าครุภัณฑ์	ครุภัณฑ์อื่น	เพื่อเพิ่มพัฒนาการเด็กในทุกๆด้าน	เครื่องเล่นพัฒนาการเด็ก	๒๕๐,๐๐๐	๒๕๐,๐๐๐	๒๕๐,๐๐๐	๒๕๐,๐๐๐	สงนง.ปลัดฯ
๑๘	การศึกษา	ค่าครุภัณฑ์	ครุภัณฑ์คอมพิวเตอร์	เพื่อเพิ่มประสิทธิภาพการปฏิบัติงาน	เครื่องคอมพิวเตอร์สำหรับงานสำนักงาน	๑๖,๐๐๐	-	-	-	สงนง.ปลัดฯ
๑๙	การศึกษา	ค่าครุภัณฑ์	ครุภัณฑ์คอมพิวเตอร์	เพื่อเพิ่มประสิทธิภาพการปฏิบัติงาน	เครื่องพิมพ์ Multifunction แบบฉีดหมึก (Inkjet)	๔,๓๐๐	-	-	-	สงนง.ปลัดฯ
๒๐	การศึกษา	ค่าครุภัณฑ์	ครุภัณฑ์คอมพิวเตอร์	เพื่อเพิ่มประสิทธิภาพการปฏิบัติงาน	เครื่องสำรองไฟ ขนาด ๑ KVA	๕,๘๐๐	-	-	-	สงนง.ปลัดฯ
๒๑	การศึกษา	ค่าครุภัณฑ์	ครุภัณฑ์สำนักงาน	เพื่อเพิ่มประสิทธิภาพการปฏิบัติงาน	เครื่องปรับอากาศ ๓ เครื่อง	๒๐๐,๐๐๐	-	-	-	สงนง.ปลัดฯ
๒๒	การศึกษา	ค่าครุภัณฑ์	ครุภัณฑ์สำนักงาน	เพื่อเพิ่มประสิทธิภาพการปฏิบัติงาน	โต๊ะหมู่บูชา	-	๘,๕๐๐	-	-	สงนง.ปลัดฯ
๒๓	แผนงานสาธารณสุข	ค่าครุภัณฑ์	ครุภัณฑ์เกษตร	เพื่อเพิ่มประสิทธิภาพการปฏิบัติงาน	เครื่องพ่นหมอกควัน	-	-	๓๐,๐๐๐	-	สงนง.ปลัดฯ
๒๔	เคหะและชุมชน	ค่าครุภัณฑ์	ครุภัณฑ์สำนักงาน	เพื่อเพิ่มประสิทธิภาพการปฏิบัติงาน	เครื่องตัดสติ๊กเกอร์	๔๕,๐๐๐	-	-	-	กองช่าง
๒๕	เคหะและชุมชน	ค่าครุภัณฑ์	ครุภัณฑ์คอมพิวเตอร์	เพื่อเพิ่มประสิทธิภาพการปฏิบัติงาน	เครื่องปริ้นเลเซอร์ สี ขนาด เอ ๓	๕๕,๐๐๐	-	-	-	กองช่าง

ที่	แผนงาน	หมวด	ประเภท	วัตถุประสงค์	เป้าหมาย	งบประมาณและที่มา				หน่วยงาน ที่รับผิดชอบ
						๒๕๖๑ (บาท)	๒๕๖๒ (บาท)	๒๕๖๓ (บาท)	๒๕๖๔ (บาท)	
๒๖	เคหะและชุมชน	ค่าครุภัณฑ์	ครุภัณฑ์คอมพิวเตอร์	เพื่อเพิ่มประสิทธิภาพการปฏิบัติงาน	เครื่องคอมพิวเตอร์สำหรับ งานประมวลผลแบบที่ ๑	๒๒,๐๐๐	-	-	-	กองช่าง
๒๗	เคหะและชุมชน	ค่าครุภัณฑ์	ครุภัณฑ์ก่อสร้าง	เพื่อเพิ่มประสิทธิภาพในการปฏิบัติงาน และการบริการประชาชน	รถตัดหญ้าชุดหลัง	-	-	๒,๘๐๐,๐๐๐	-	กองช่าง
๒๘	เคหะและชุมชน	ค่าครุภัณฑ์	ครุภัณฑ์สำรวจ	เพื่อเพิ่มประสิทธิภาพในการปฏิบัติงาน และการบริการประชาชน	ล้อวัดระยะ	๗,๐๐๐	๗,๐๐๐	๗,๐๐๐	๗,๐๐๐	กองช่าง
๒๙	เคหะและชุมชน	ค่าครุภัณฑ์	ครุภัณฑ์สำนักงาน	เพื่อเพิ่มประสิทธิภาพในการปฏิบัติงาน	ตู้เหล็กใส่เอกสาร	๑๑,๐๐๐	๑๑,๐๐๐	-	-	กองช่าง
๓๐	เคหะและชุมชน	ค่าครุภัณฑ์	ครุภัณฑ์ก่อสร้าง	เพื่อเพิ่มประสิทธิภาพในการปฏิบัติงาน	เสื่อไฟฟ้า	๑๔,๐๐๐	-	-	-	กองช่าง
๓๑	เคหะและชุมชน	ค่าครุภัณฑ์	ครุภัณฑ์สำนักงาน	เพื่อเพิ่มประสิทธิภาพในการปฏิบัติงาน	เก้าอี้ระดับบริหาร	๒,๐๐๐	-	-	-	กองช่าง
รวม	๓๑ โครงการ	-	-	-	-	๑,๖๗๓,๗๐๐	๔๓๓,๑๐๐	๓,๑๗๒,๐๐๐	๓๔๒,๐๐๐	-

ส่วนที่ ๕ การติดตามและประเมินผล

การพิจารณาการติดตามประเมินผลแผนพัฒนาท้องถิ่นสี่ปี ตามระเบียบกระทรวงมหาดไทย ว่าด้วยการจัดทำแผนพัฒนาขององค์กรปกครองส่วนท้องถิ่น พ.ศ.๒๕๕๘ (แก้ไขเพิ่มเติม ฉบับที่ ๒ พ.ศ.๒๕๕๙) เป็นแบบที่กำหนดให้คณะกรรมการติดตามและประเมินผลแผนพัฒนาท้องถิ่น ดำเนินการให้คะแนนตามเกณฑ์ที่กำหนดไว้ ซึ่งเป็นส่วนหนึ่งของการติดตามและประเมินผลแผนพัฒนา โดยดำเนินการให้แล้วเสร็จภายในหกสิบวัน นับแต่วันที่ประกาศใช้งบประมาณรายจ่าย มีรายละเอียด ดังนี้

๑. การติดตามและประเมินผลยุทธศาสตร์ ประกอบด้วย

๑.๑ ข้อมูลสภาพทั่วไปและข้อมูลพื้นฐานขององค์กรปกครองส่วนท้องถิ่น	๒๐ คะแนน
๑.๒ การวิเคราะห์สภาพการณ์และศักยภาพ	๑๕ คะแนน
๑.๓ ยุทธศาสตร์ ๖๕ คะแนน ประกอบด้วย	
๑) ยุทธศาสตร์ขององค์กรปกครองส่วนท้องถิ่น	๑๐ คะแนน
๒) ยุทธศาสตร์ขององค์กรปกครองส่วนท้องถิ่นในเขตจังหวัด	๑๐ คะแนน
๓) ยุทธศาสตร์จังหวัด	๑๐ คะแนน
๔) วิสัยทัศน์	๕ คะแนน
๕) กลยุทธ์	๕ คะแนน
๖) เป้าประสงค์ของแต่ละประเด็นกลยุทธ์	๕ คะแนน
๗) จุดยืนทางยุทธศาสตร์	๕ คะแนน
๘) แผนงาน	๕ คะแนน
๙) ความเชื่อมโยงของยุทธศาสตร์ในภาพรวม	๕ คะแนน
๑๐) ผลผลิต/โครงการ	๕ คะแนน

คะแนนรวม ๑๐๐ คะแนน เกณฑ์ที่ควรได้เพื่อให้เกิดความสอดคล้องและขับเคลื่อนการพัฒนาท้องถิ่นขององค์กรปกครองส่วนท้องถิ่น ไม่ควรน้อยกว่าร้อยละ ๘๐ (๘๐ คะแนน)

๒. การติดตามและประเมินผลโครงการ ประกอบด้วย

๒.๑ การสรุปสถานการณ์การพัฒนา	๑๐ คะแนน
๒.๒ การประเมินผลการนำแผนพัฒนาท้องถิ่นสี่ปีไปปฏิบัติในเชิงปริมาณ	๑๐ คะแนน
๒.๓ การประเมินผลการนำแผนพัฒนาท้องถิ่นสี่ปีไปปฏิบัติในเชิงคุณภาพ	๑๐ คะแนน
๒.๔ ยุทธศาสตร์และแผนงาน	๑๐ คะแนน
๒.๕ โครงการพัฒนา ๖๐ คะแนน ประกอบด้วย	
๑) ความชัดเจนของชื่อโครงการ	๕ คะแนน
๒) กำหนดวัตถุประสงค์สอดคล้องกับโครงการ	๕ คะแนน
๓) เป้าหมายมีความชัดเจนนำไปสู่การตั้งงบประมาณได้ถูกต้อง	๕ คะแนน
๔) โครงการมีความสอดคล้องกับแผนยุทธศาสตร์ชาติ ๒๐ ปี	๕ คะแนน
๕) เป้าหมายมีความสอดคล้องกับแผนพัฒนาเศรษฐกิจและสังคมแห่งชาติ ฉบับที่ ๑๒	๕ คะแนน
๖) โครงการที่มีความสอดคล้องกับ THAILAND ๔.๐	๕ คะแนน
๗) โครงการสอดคล้องกับยุทธศาสตร์จังหวัด	๕ คะแนน
๘) โครงการแก้ไขปัญหาความยากจนหรือการเสริมสร้างให้ประเทศชาติมั่นคง มั่งคั่ง ยั่งยืน ภายใต้หลักปรัชญา	๕ คะแนน

- ๙) งบประมาณมีความสอดคล้องกับเป้าหมาย ๕ คะแนน
- ๑๐) มีการประมาณการราคาถูกต้องตามหลักวิธีการงบประมาณ ๕ คะแนน
- ๑๑) มีการกำหนดตัวชี้วัด (KPI) และสอดคล้องกับวัตถุประสงค์และผลที่คาดว่าจะได้รับ ๕ คะแนน
- ๑๒) ผลที่คาดว่าจะได้รับสอดคล้องกับวัตถุประสงค์ ๕ คะแนน

คะแนนรวม ๑๐๐ คะแนน เกณฑ์ที่ควรได้เพื่อให้เกิดความสอดคล้องและขับเคลื่อนการพัฒนาท้องถิ่นขององค์กรปกครองส่วนท้องถิ่น ไม่น้อยกว่าร้อยละ ๘๐ (๘๐ คะแนน)

๓. สรุปผลการพัฒนาท้องถิ่นในภาพรวม

โดยใช้แบบสำหรับการติดตามและประเมินผลเชิงปริมาณและเชิงคุณภาพ คือ

- ๓.๑ แบบตัวบ่งชี้การปฏิบัติงาน
- ๓.๒ แบบบัตรคะแนน
- ๓.๓ แบบมุ่งวัดผลสัมฤทธิ์
- ๓.๔ แบบเชิงเหตุผล
- ๓.๕ แบบวัดกระบวนการปฏิบัติงาน
- ๓.๖ แบบการประเมินโดยใช้วิธีการแก้ปัญหาหรือเรียนรู้จากปัญหาที่เกิดขึ้น
- ๓.๗ แบบการประเมินแบบมีส่วนร่วม
- ๓.๘ แบบการประเมินผลกระทบ
- ๓.๙ แบบการประเมินความเสี่ยง
- ๓.๑๐ แบบการประเมินตนเอง

๔. ข้อเสนอแนะในการจัดทำแผนพัฒนาท้องถิ่นในอนาคต

๔.๑ ผลกระทบนำไปสู่ออนาคต (เช่น จะทำ สนับสนุน ส่งเสริม ป้องกัน อย่างไร เป็นต้น)

๔.๒ ข้อสังเกต ข้อเสนอแนะ ผลจากการพัฒนา (รวมถึงองค์ประกอบสำคัญของข้อมูลเพื่อนำไปสู่ข้อเสนอแนะ เป็นต้น)
